



ความพึงพอใจของผู้รับบริการ
ต่อการให้บริการของเทศบาลตำบลห้วยเหนือ อำเภอนำมะนา
จังหวัดกาญจนบุรี

โดย
สถาบันวิจัยและพัฒนา
มหาวิทยาลัยราชภัฏหมู่บ้านจอมบึง

กันยายน 2564

ชื่องานวิจัย ความพึงพอใจของผู้รับบริการต่อการให้บริการของเทศบาลตำบลห้วยเหนียว
อำเภอท่ามะกา จังหวัดกาญจนบุรี

ผู้วิจัย สถาบันวิจัยและพัฒนา มหาวิทยาลัยราชภัฏหมู่บ้านจอมบึง

ปีที่วิจัย พ.ศ. 2564

บทคัดย่อ

การวิจัยครั้งนี้มีวัตถุประสงค์เพื่อศึกษาความพึงพอใจของผู้รับบริการที่มีต่อการให้บริการเทศบาลตำบลห้วยเหนียว อำเภอท่ามะกา จังหวัดกาญจนบุรี ในงานบริการ 4 งาน คือ 1) งานบริการด้านการสาธารณสุข (การป้องกันและระงับโรคติดต่อ) 2) งานบริการด้านทะเบียนราษฎร 3) งานบริการด้านโยธา และ 4) งานด้านพัฒนาชุมชนและสวัสดิการสังคม โดยศึกษาความพึงพอใจที่มีต่อคุณภาพการให้บริการของแต่ละงานใน 4 ด้าน ได้แก่ 1) ด้านกระบวนการขั้นตอนการให้บริการ 2) ด้านช่องทางการให้บริการ 3) ด้านเจ้าหน้าที่ผู้ให้บริการ และ 4) ด้านสิ่งอำนวยความสะดวก

กลุ่มตัวอย่างที่ใช้ในการวิจัยคือ ผู้รับบริการในงานทั้ง 4 งาน จำนวน 200 คน เครื่องมือที่ใช้ในการเก็บรวบรวมข้อมูลคือ แบบสอบถามแบบมาตราส่วนประมาณค่า 5 ระดับ วิเคราะห์ข้อมูลโดยใช้ความถี่ ค่าร้อยละ ค่าเฉลี่ย ค่าความเบี่ยงเบนมาตรฐาน และการวิเคราะห์เนื้อหาสำหรับข้อมูลเชิงคุณภาพ

ผลการวิจัย พบว่า

1. ภาพรวมของงานที่ให้บริการทั้ง 4 งาน พบว่า ผู้รับบริการมีค่าเฉลี่ยความพึงพอใจเท่ากับ 4.82 จากคะแนนเต็ม 5.00 หรือคิดเป็นร้อยละ 96.47 ซึ่งเป็นความพึงพอใจในระดับมากที่สุด
2. งานบริการด้านการสาธารณสุข (การป้องกันและระงับโรคติดต่อ) พบว่า ผู้รับบริการมีค่าเฉลี่ยความพึงพอใจเท่ากับ 4.80 จากคะแนนเต็ม 5.00 หรือคิดเป็นร้อยละ 96.12 ซึ่งเป็นความพึงพอใจในระดับมากที่สุด
3. งานบริการด้านทะเบียนราษฎร พบว่า ผู้รับบริการมีค่าเฉลี่ยความพึงพอใจเท่ากับ 4.81 จากคะแนนเต็ม 5.00 หรือคิดเป็นร้อยละ 96.25 ซึ่งเป็นความพึงพอใจในระดับมากที่สุด
4. งานบริการด้านโยธา พบว่า ผู้รับบริการมีค่าเฉลี่ยความพึงพอใจเท่ากับ 4.86 จากคะแนนเต็ม 5.00 หรือคิดเป็นร้อยละ 97.12 ซึ่งเป็นความพึงพอใจในระดับมากที่สุด
5. งานบริการด้านพัฒนาชุมชนและสวัสดิการสังคม (การขึ้นทะเบียนเด็กแรกเกิด, ขึ้นทะเบียนและต่อบัตรประจำตัวคนพิการ และการสงเคราะห์ผู้ด้อยโอกาส) พบว่า ผู้รับบริการมีค่าเฉลี่ยความพึงพอใจเท่ากับ 4.82 จากคะแนนเต็ม 5.00 หรือคิดเป็นร้อยละ 96.38 ซึ่งเป็นความพึงพอใจในระดับมากที่สุด

คำนำ

รายงานฉบับนี้เป็นผลการศึกษาความพึงพอใจของผู้รับบริการต่อการให้บริการของเทศบาลตำบลห้วยเหนือ อำเภอน้ำมะกา จังหวัดกาญจนบุรี ในด้านกระบวนการขั้นตอนการให้บริการ ด้านช่องทางการให้บริการ ด้านเจ้าหน้าที่ผู้ให้บริการ และด้านสิ่งอำนวยความสะดวกในการให้บริการ

ประโยชน์ด้านการบริหารจัดการที่ได้รับจากการศึกษาครั้งนี้ คือ ผู้มีส่วนเกี่ยวข้องได้รับทราบข้อมูลเกี่ยวกับผลการดำเนินงานว่าเป็นไปตามความคาดหวังและตอบสนองความต้องการของผู้รับบริการหรือไม่ อย่างไร เพื่อที่จะนำข้อมูลดังกล่าวไปใช้ในการวางแผนแก้ไข ปรับปรุงและพัฒนาการให้บริการเพื่อประโยชน์ของประชาชนโดยส่วนรวมต่อไป

สถาบันวิจัยและพัฒนาขอขอบคุณผู้บริหารและบุคลากรของเทศบาลตำบลห้วยเหนือ อำเภอน้ำมะกา จังหวัดกาญจนบุรี สำหรับการอำนวยความสะดวกตลอดระยะเวลาของการเก็บรวบรวมข้อมูล ซึ่งช่วยให้การศึกษาครั้งนี้เป็นไปอย่างราบรื่นและบรรลุผลตามวัตถุประสงค์ของการประเมิน

สถาบันวิจัยและพัฒนา
มหาวิทยาลัยราชภัฏหมู่บ้านจอมบึง
กันยายน 2564

สารบัญ

	หน้า
บทคัดย่อ.....	ก
คำนำ.....	ข
สารบัญ.....	ค
สารบัญตาราง.....	จ
บทสรุปสำหรับผู้บริหาร.....	ฉ
บทที่	
1 บทนำ.....	1
ความเป็นมาของการศึกษา.....	1
วัตถุประสงค์ของการศึกษา.....	2
ประโยชน์ที่คาดว่าจะได้รับ.....	3
ขอบเขตของการศึกษา.....	3
นิยามศัพท์เฉพาะ.....	4
2 เอกสารและงานวิจัยที่เกี่ยวข้อง.....	5
ข้อมูลพื้นฐานของเทศบาลตำบลห้วยเหนียว.....	5
ภารกิจและอำนาจหน้าที่ของเทศบาลตำบล.....	11
ความสำคัญของการติดตามการดำเนินการตามแผนพัฒนา.....	17
การบริหารจัดการที่ดีขององค์กรปกครองส่วนท้องถิ่น.....	20
แนวคิดเกี่ยวกับการให้บริการ.....	25
ความพึงพอใจต่อการให้บริการของหน่วยงานภาครัฐ.....	35
งานวิจัยที่เกี่ยวข้อง	39
3 วิธีดำเนินการวิจัย.....	43
ตัวแปรที่ศึกษา.....	43
ประชากรและกลุ่มตัวอย่าง.....	43
เครื่องมือในการเก็บรวบรวมข้อมูล.....	44
การเก็บรวบรวมข้อมูล.....	45
การวิเคราะห์ข้อมูล.....	46

บทที่	หน้า
4 ผลการวิเคราะห์ข้อมูล.....	47
ข้อมูลพื้นฐานของผู้ให้ข้อมูล.....	47
ความพึงพอใจด้าน งานบริการด้านการสาธารณสุข (การป้องกันและระงับโรคติดต่อ).....	49
ความพึงพอใจด้าน งานบริการด้านทะเบียนราษฎร.....	51
ความพึงพอใจด้านโยธา.....	54
ความพึงพอใจด้านด้านพัฒนาชุมชนและสวัสดิการสังคม.....	56
ระดับความพึงพอใจในภาพรวม	59
5 สรุปผลการศึกษาและข้อเสนอแนะ.....	62
สรุปผลการศึกษา	62
ข้อเสนอแนะในการนำผลการศึกษาไปใช้.....	63
ข้อเสนอแนะในการศึกษาครั้งต่อไป	63
บรรณานุกรม	65
ภาคผนวก	67
ภาคผนวก ก เครื่องมือเก็บรวบรวมข้อมูล.....	68

สารบัญตาราง

ตารางที่		หน้า
	ข้อมูลเกี่ยวกับจำนวนประชากร.....	7
	ช่วงอายุและจำนวนประชากร.....	7
1	ผู้ให้ข้อมูล จำแนกตามเพศ	47
2	ผู้ให้ข้อมูล จำแนกตามระดับการศึกษา	48
3	ค่าเฉลี่ยและค่าร้อยละของความพึงพอใจที่มีต่องานบริการด้านการสาธารณสุข (การป้องกันและระงับโรคติดต่อ).....	49
4	ค่าเฉลี่ยและค่าร้อยละของความพึงพอใจที่มีต่อ งานบริการด้านทะเบียนราษฎร.....	51
5	ค่าเฉลี่ยและค่าร้อยละของความพึงพอใจที่มีต่องาน งานบริการด้านโยธา.....	54
6	ค่าเฉลี่ยและค่าร้อยละของความพึงพอใจที่มีต่องานงานด้านพัฒนาชุมชนและสวัสดิการสังคม.....	56
7	ค่าเฉลี่ยและค่าร้อยละของความพึงพอใจประเด็นของการให้บริการ.....	59
8	สรุประดับความพึงพอใจในภาพรวม.....	60

ความพึงพอใจของผู้รับบริการต่อการให้บริการ ของเทศบาลตำบลห้วยเหนียว อำเภอท่ามะกา จังหวัดกาญจนบุรี

บทสรุปสำหรับผู้บริหาร

การวิจัยครั้งนี้มีวัตถุประสงค์เพื่อศึกษาความพึงพอใจของผู้รับบริการที่มีต่อการให้บริการเทศบาลตำบลห้วยเหนียว อำเภอท่ามะกา จังหวัดกาญจนบุรี ในงานบริการ 4 งาน คือ 1) งานบริการด้านการสาธารณสุข (การป้องกันและระงับโรคติดต่อ) 2) งานบริการด้านทะเบียนราษฎร 3) งานบริการด้านโยธา และ 4) งานด้านพัฒนาชุมชนและสวัสดิการสังคม โดยศึกษาความพึงพอใจของผู้รับบริการใน 4 ประเด็น ดังต่อไปนี้ คือ

1. ความพึงพอใจต่อกระบวนการขั้นตอนการให้บริการ
2. ความพึงพอใจต่อช่องทางการให้บริการ
3. ความพึงพอใจต่อเจ้าหน้าที่ผู้ให้บริการ
4. ความพึงพอใจต่อสิ่งอำนวยความสะดวก

การสำรวจในครั้งนี้ดำเนินการในเดือนสิงหาคม พ.ศ. 2564 โดยเก็บรวบรวมข้อมูลจากกลุ่มตัวอย่างที่เป็นผู้รับบริการในแต่ละงานที่ศึกษา ซึ่งประกอบด้วย 4 งาน คือ 1) งานบริการด้านการสาธารณสุข (การป้องกันและระงับโรคติดต่อ) จำนวน 50 คน 2) งานบริการด้านทะเบียนราษฎร จำนวน 50 คน 3) งานบริการด้านโยธา จำนวน 50 คน และ 4) งานด้านพัฒนาชุมชนและสวัสดิการสังคม จำนวน 50 คน

เครื่องมือที่ใช้ในการเก็บรวบรวมข้อมูลเป็นแบบมาตราส่วนประมาณค่า 5 ระดับ (rating scale) ที่มีคุณภาพด้านความเที่ยงตรงเชิงเนื้อหา (content validity) และความเชื่อมั่น (reliability) วิเคราะห์ข้อมูลโดยใช้ค่าสถิติ ร้อยละ ค่าเฉลี่ย ค่าความเบี่ยงเบนมาตรฐาน สำหรับข้อมูลเชิงปริมาณ และใช้การวิเคราะห์เนื้อหาสำหรับข้อมูลเชิงคุณภาพ

1. ประเด็นของการศึกษา

1) งานด้านงานบริการด้านการสาธารณสุข (การป้องกันและระงับโรคติดต่อ)

ด้านกระบวนการขั้นตอนการให้บริการ

1. การให้ความรู้แก่ประชาชนด้านการป้องกันโรคโควิด 19 โดยใช้วิธีการและช่องทางที่หลากหลาย
2. การสร้างความเชื่อมั่นให้แก่ประชาชนด้านการป้องกันโรคโควิด 19
3. มีการดำเนินการมาตรฐานทางสาธารณสุขหรือคำสั่งหน่วยงานของภาครัฐ
4. มีตรวจสอบอุณหภูมิของผู้ประชาชนในท้องถิ่น ตามระยะเวลาที่กำหนด
5. มีมาตรการป้องกันและควบคุมทุกพื้นที่ที่ ทต.รับผิดชอบ
6. ขั้นตอนการดำเนินการมีความสะดวก รวดเร็ว
7. มีการส่งเสริมให้ดำเนินการตามคำสั่งของจังหวัด

ด้านช่องทางการให้บริการ

8. มีการประชาสัมพันธ์การให้บริการ เช่น บอร์ดประชาสัมพันธ์ เสียงตามสาย เว็บไซต์ ไลน์กลุ่ม

9. มีช่องทางการรับฟังความคิดเห็นต่อการให้บริการ เช่น ตู้รับฟังความคิดเห็น เว็บไซต์
10. การจัดให้มีสายด่วนนายกฯ หรือสายด่วนปลัดฯ
11. ช่องการขอรับบริการมีความเหมาะสมและเข้าถึงได้สะดวก

ด้านเจ้าหน้าที่ผู้ให้บริการ

12. เจ้าหน้าที่ให้บริการอย่างมีกิริยามารยาทที่ดี
13. เจ้าหน้าที่มีความเอาใจใส่ กระตือรือร้น และความพร้อมในการให้บริการ
14. เจ้าหน้าที่มีความรับผิดชอบในการปฏิบัติงานตามหน้าที่
15. เจ้าหน้าที่มีความรู้ ความสามารถในการให้บริการ เช่น การตอบคำถาม ชี้แจงข้อสงสัย ให้คำแนะนำ ช่วยแก้ปัญหาได้
16. เจ้าหน้าที่ให้บริการโดยไม่เลือกปฏิบัติ
17. เจ้าหน้าที่มีความซื่อสัตย์สุจริตในการปฏิบัติหน้าที่ เช่น ไม่รับสินบน ไม่หาประโยชน์ส่วนตัว ฯลฯ

ด้านสิ่งอำนวยความสะดวก

18. วัสดุอุปกรณ์มีคุณภาพได้มาตรฐาน
19. วัสดุอุปกรณ์มีเพียงพอต่อการใช้งาน
20. มีการอำนวยความสะดวกสำหรับประชาชน

2) งานด้านงานบริการด้านทะเบียนราษฎร

ด้านกระบวนการขั้นตอนการให้บริการ

1. ขั้นตอนการให้บริการไม่ยุ่งยาก มีความคล่องตัว
2. การให้บริการเป็นไปตามระยะเวลาที่กำหนด
3. การให้บริการเป็นไปตามระเบียบที่กำหนด
4. การแจ้งแผนผังขั้นตอนการให้บริการ
5. การแจ้งแผนผังผู้รับผิดชอบในงานบริการ
6. แบบฟอร์มมีความชัดเจน และมีตัวอย่างการกรอกแบบฟอร์มหรือคำร้อง
7. ความเป็นธรรมของการบริการ เช่น เรียงตามลำดับก่อนหลัง มีความเสมอภาคเท่าเทียมกัน
8. ความสะดวกในการให้บริการแต่ละขั้นตอน
9. ความครบถ้วนถูกต้องของการให้บริการ

ด้านช่องทางการให้บริการ

10. มีการประชาสัมพันธ์การให้บริการ เช่น บอร์ดประชาสัมพันธ์ เสียงตามสาย เว็บไซต์
11. มีช่องทางการรับฟังความคิดเห็นต่อการให้บริการ เช่น ตู้รับฟังความคิดเห็น เว็บไซต์
12. การจัดให้มีสายด่วนนายกฯ หรือสายด่วนปลัดฯ

ด้านเจ้าหน้าที่ผู้ให้บริการ

13. ความสุภาพ กิริยามารยาทของเจ้าหน้าที่ผู้ให้บริการ
14. ความเหมาะสมในการแต่งกาย บุคลิกลักษณะของเจ้าหน้าที่ผู้ให้บริการ
15. ความเอาใจใส่ กระตือรือร้น และความพร้อมในการให้บริการ

16. เจ้าหน้าที่ที่มีความรู้ ความสามารถในการให้บริการ เช่น การตอบคำถาม ชี้แจงข้อสงสัย ให้คำแนะนำ ช่วยแก้ปัญหาได้
17. เจ้าหน้าที่ให้บริการต่อผู้รับบริการเหมือนกันทุกราย โดยไม่เลือกปฏิบัติ
18. ความซื่อสัตย์สุจริตในการปฏิบัติหน้าที่ เช่น ไม่รับสินบน ไม่หาประโยชน์ส่วนตัว ฯลฯ

ด้านสิ่งแวดล้อมความสะดวก

19. ความสะดวกของสถานที่ตั้งในการเดินทางมารับบริการ
20. ความเพียงพอของสิ่งอำนวยความสะดวก เช่น น้ำดื่ม ที่จอดรถ ห้องน้ำ ที่นั่งคอยรับบริการ
21. ความสะอาดของสถานที่ให้บริการโดยรวม
21. ห้องอาหารมีความสะอาด ถูกสุขอนามัย
22. ความเพียงพอของอุปกรณ์ เครื่องมือในการให้บริการ
23. สถานที่มีความเป็นระเบียบ สะดวกต่อการติดต่อขอรับบริการ

3) งานด้านงานบริการด้านโยธา

ด้านกระบวนการขั้นตอนการให้บริการ

1. ขั้นตอนเป็นไปตามที่ระเบียบกำหนด
2. การให้บริการเป็นไปตามระยะเวลาที่กำหนด
3. การแจ้งแผนผังขั้นตอนและผู้ให้บริการ
4. แบบฟอร์มมีความชัดเจน และมีตัวอย่างการกรอกแบบฟอร์มหรือคำร้อง
5. ความเป็นธรรมของการบริการ เช่น เรียงตามลำดับก่อนหลัง มีความเสมอภาคเท่าเทียมกัน
6. ความสะดวกรวดเร็วในการให้บริการแต่ละขั้นตอน

ด้านช่องทางการให้บริการ

7. มีการประชาสัมพันธ์การให้บริการ เช่น บอร์ดประชาสัมพันธ์ เสียงตามสาย เว็บไซต์
8. มีช่องทางการรับฟังความคิดเห็นต่อการให้บริการ เช่น ตู้รับฟังความคิดเห็น เว็บไซต์
9. การจัดให้มีสายด่วนนายกฯ หรือสายด่วนปลัดฯ

ด้านเจ้าหน้าที่ผู้ให้บริการ

10. ความสุภาพ กิริยามารยาทของเจ้าหน้าที่ผู้ให้บริการ
11. ความเหมาะสมในการแต่งกาย บุคลิกลักษณะของเจ้าหน้าที่ผู้ให้บริการ
12. ความเอาใจใส่ กระตือรือร้น และความพร้อมในการให้บริการ
13. เจ้าหน้าที่ที่มีความรู้ ความสามารถในการให้บริการ เช่น การตอบคำถาม ชี้แจงข้อสงสัย ให้คำแนะนำ ช่วยแก้ปัญหาได้
14. เจ้าหน้าที่ให้บริการต่อผู้รับบริการเหมือนกันทุกราย โดยไม่เลือกปฏิบัติ
15. ความซื่อสัตย์สุจริตในการปฏิบัติหน้าที่ เช่น ไม่รับสินบน ไม่หาประโยชน์ส่วนตัว ฯลฯ

ด้านสิ่งแวดล้อมความสะดวก

16. ความสะดวกของสถานที่ตั้งในการเดินทางมารับบริการ
17. ความเพียงพอของสิ่งอำนวยความสะดวก เช่น น้ำดื่ม ที่จอดรถ ห้องน้ำ ที่นั่งคอยรับบริการ
18. ความสะอาด และความเป็นระเบียบเรียบร้อยของสถานที่ให้บริการ

19. ความเพียงพอของอุปกรณ์ เครื่องมือในการให้บริการ
20. ป้ายข้อความ ป้ายประชาสัมพันธ์เกี่ยวกับการให้บริการมีความชัดเจน เข้าใจง่าย
21. มีสื่อประชาสัมพันธ์/คู่มือและเอกสารให้ความรู้
22. วัสดุ อุปกรณ์สำหรับการให้บริการมีความทันสมัย

4) งานด้านงานบริการพัฒนาชุมชนและสวัสดิการสังคม (การขึ้นทะเบียนเด็กแรกเกิด, ขึ้นทะเบียนและต่อบัตรประจำตัวคนพิการ และการสงเคราะห์ผู้ด้อยโอกาส)

ด้านกระบวนการขั้นตอนการให้บริการ

1. ขั้นตอนการให้บริการไม่ยุ่งยาก สะดวก คล่องตัว
2. การให้บริการเป็นไปตามระยะเวลาที่กำหนด
3. การให้บริการเป็นไปตามระเบียบที่กำหนด
4. การแจ้งแผนผังขั้นตอนการให้บริการ
5. แบบฟอร์มมีความชัดเจน และมีตัวอย่างการกรอกแบบฟอร์มหรือคำร้อง
6. ความเป็นธรรมของการบริการ เช่น เรียงตามลำดับก่อนหลัง มีความเสมอภาคเท่าเทียมกัน
7. ความครบถ้วนถูกต้องของการให้บริการ

ด้านช่องทางการให้บริการ

8. มีการประชาสัมพันธ์การให้บริการ เช่น บอร์ดประชาสัมพันธ์ เสียงตามสาย เว็บไซต์
9. มีช่องทางการรับฟังความคิดเห็นต่อการให้บริการ เช่น ตู้รับฟังความคิดเห็น เว็บไซต์
10. การจัดให้มีสายด่วนนายกฯ หรือสายด่วนปลัดฯ

ด้านเจ้าหน้าที่ผู้ให้บริการ

11. ความสุภาพ กิริยามารยาทของเจ้าหน้าที่ผู้ให้บริการ
12. ความเหมาะสมในการแต่งกาย บุคลิกลักษณะของเจ้าหน้าที่ผู้ให้บริการ
13. ความเอาใจใส่ กระตือรือร้น และความพร้อมในการให้บริการ
14. เจ้าหน้าที่มีความรู้ ความสามารถในการให้บริการ เช่น การตอบคำถาม ชี้แจงข้อสงสัย ให้คำแนะนำ ช่วยแก้ปัญหาได้
15. เจ้าหน้าที่ให้บริการต่อผู้รับบริการเหมือนกันทุกราย โดยไม่เลือกปฏิบัติ
16. ความซื่อสัตย์สุจริตในการปฏิบัติหน้าที่ เช่น ไม่รับสินบน ไม่หาประโยชน์ส่วนตัว ฯลฯ

ด้านสิ่งอำนวยความสะดวก

17. ความสะดวกของสถานที่ตั้งในการเดินทางมารับบริการ
18. ความเพียงพอของสิ่งอำนวยความสะดวก เช่น น้ำดื่ม ที่จอดรถ ห้องน้ำ ที่นั่งคอยรับบริการ
19. ความสะอาดของสถานที่ให้บริการโดยรวม
20. ความเพียงพอของอุปกรณ์ เครื่องมือในการให้บริการ
21. สถานที่มีความเป็นระเบียบ สะดวกต่อการติดต่อขอรับบริการ
22. ป้ายข้อความ ป้ายประชาสัมพันธ์เกี่ยวกับการให้บริการมีความชัดเจน เข้าใจง่าย
23. มีสื่อประชาสัมพันธ์/คู่มือและเอกสารให้ความรู้
24. จุดหรือช่องทางการให้บริการมีความเหมาะสมและเข้าถึงได้สะดวก

2. ผลการศึกษา

ผลการสำรวจความพึงพอใจของผู้รับบริการที่มีต่อคุณภาพการให้บริการของเทศบาลตำบล หวายเหนียว อำเภอท่ามะกา จังหวัดกาญจนบุรี มีดังต่อไปนี้

รายการ	ค่าเฉลี่ย ความพึงพอใจ	ค่าร้อยละ ของค่าเฉลี่ย ความพึงพอใจ	ระดับ ความพึงพอใจ
1. งานบริการด้านการสาธารณสุข(การป้องกันและ ระวังโรคติดต่อ)	4.80	96.12	มากที่สุด
2. งานบริการด้านทะเบียนราษฎร	4.81	96.25	มากที่สุด
3. งานบริการด้านโยธา	4.86	97.12	มากที่สุด
4. งานบริการด้านพัฒนาชุมชนและสวัสดิการ สังคม (การขึ้นทะเบียนเด็กแรกเกิด, ขึ้น ทะเบียนและต่อบัตรประจำตัวคนพิการ และ การสงเคราะห์ผู้ด้อยโอกาส)	4.82	96.38	มากที่สุด
สรุปความพึงพอใจในภาพรวม	4.82	96.47	มากที่สุด

1. คุณภาพการให้บริการในภาพรวม พบว่า ภาพรวมของงานที่ให้บริการทั้ง 4 งาน พบว่า ผู้รับบริการมีค่าเฉลี่ยความพึงพอใจเท่ากับ 4.82 จากคะแนนเต็ม 5.00 หรือคิดเป็นร้อยละ 96.47 ซึ่งเป็น ความพึงพอใจในระดับมากที่สุด โดยมีค่าเฉลี่ยความพึงพอใจในแต่ละด้านดังต่อไปนี้

- 1.1 ด้านกระบวนการขั้นตอนการให้บริการในระดับ 4.80 คิดเป็นร้อยละ 96.12
- 1.2 ด้านช่องทางการให้บริการในระดับ 4.80 คิดเป็นร้อยละ 96.14
- 1.3 ด้านเจ้าหน้าที่ผู้ให้บริการในระดับ 4.85 คิดเป็นร้อยละ 97.13
- 1.4 ด้านสิ่งอำนวยความสะดวกในระดับ 4.82 คิดเป็นร้อยละ 96.49

2. การให้บริการในด้านการสาธารณสุข (การป้องกันและระวังโรคติดต่อ) พบว่า ผู้รับบริการมีค่าเฉลี่ยความพึงพอใจเท่ากับ 4.80 จากคะแนนเต็ม 5.00 หรือคิดเป็นร้อยละ 96.12 ซึ่งเป็นความพึงพอใจในระดับมากที่สุด โดยมีค่าเฉลี่ยความพึงพอใจในแต่ละด้านดังต่อไปนี้

- 2.1 ด้านกระบวนการขั้นตอนการให้บริการในระดับ 4.80 คิดเป็นร้อยละ 96.13
- 2.2 ด้านช่องทางการให้บริการในระดับ 4.76 คิดเป็นร้อยละ 95.50
- 2.3 ด้านเจ้าหน้าที่ผู้ให้บริการในระดับ 4.85 คิดเป็นร้อยละ 97.12
- 2.4 ด้านสิ่งอำนวยความสะดวกในระดับ 4.79 คิดเป็นร้อยละ 95.73

3. การให้บริการในด้านงานทะเบียนราษฎร พบว่า ผู้รับบริการมีค่าเฉลี่ยความพึงพอใจ เท่ากับ 4.81 จากคะแนนเต็ม 5.00 หรือคิดเป็นร้อยละ 96.25 ซึ่งเป็นความพึงพอใจในระดับมากที่สุด โดยมีค่าเฉลี่ยความพึงพอใจในแต่ละด้านดังต่อไปนี้

- 3.1 ด้านกระบวนการขั้นตอนการให้บริการในระดับ 4.76 คิดเป็นร้อยละ 95.15

- 3.2 ด้านช่องทางการให้บริการในระดับ 4.81 คิดเป็นร้อยละ 96.27
- 3.3 ด้านเจ้าหน้าที่ผู้ให้บริการในระดับ 4.89 คิดเป็นร้อยละ 97.73
- 3.4 ด้านสิ่งอำนวยความสะดวกในระดับ 4.79 คิดเป็นร้อยละ 95.87

4. การให้บริการในงานด้านโยธา พบว่า ผู้รับบริการมีค่าเฉลี่ยความพึงพอใจเท่ากับ 4.61 จากคะแนนเต็ม 5.00 หรือคิดเป็นร้อยละ 92.24 ซึ่งเป็นความพึงพอใจในระดับมากที่สุด โดยมีค่าเฉลี่ยความพึงพอใจในแต่ละด้านดังต่อไปนี้

- 4.1 ด้านกระบวนการขั้นตอนการให้บริการในระดับ 4.86 คิดเป็นร้อยละ 97.13
- 4.2 ด้านช่องทางการให้บริการในระดับ 4.85 คิดเป็นร้อยละ 96.93
- 4.3 ด้านเจ้าหน้าที่ผู้ให้บริการในระดับ 4.83 คิดเป็นร้อยละ 96.72
- 4.4 ด้านสิ่งอำนวยความสะดวกในระดับ 4.89 คิดเป็นร้อยละ 97.12

5. การให้บริการในงานด้านงานพัฒนาชุมชนและสวัสดิการสังคม (การขึ้นทะเบียนเด็กแรกเกิด, ขึ้นทะเบียนและต่อบัตรประจำตัวคนพิการ และการสงเคราะห์ผู้ด้อยโอกาส) พบว่า ผู้รับบริการมีค่าเฉลี่ยความพึงพอใจเท่ากับ 4.82 จากคะแนนเต็ม 5.00 หรือคิดเป็นร้อยละ 96.38 ซึ่งเป็นความพึงพอใจในระดับมากที่สุด โดยมีค่าเฉลี่ยความพึงพอใจในแต่ละด้านดังต่อไปนี้

- 5.1 ด้านกระบวนการขั้นตอนการให้บริการในระดับ 4.80 คิดเป็นร้อยละ 96.06
- 5.2 ด้านช่องทางการให้บริการในระดับ 4.79 คิดเป็นร้อยละ 95.87
- 5.3 ด้านเจ้าหน้าที่ผู้ให้บริการในระดับ 4.85 คิดเป็นร้อยละ 96.93
- 5.4 ด้านสิ่งอำนวยความสะดวกในระดับ 4.83 คิดเป็นร้อยละ 96.65

3. ข้อเสนอแนะในการนำผลการศึกษาไปใช้

1. ผู้บริหารของเทศบาลตำบลห้วยเหนือ อำเภอกำมะกา จังหวัดกาญจนบุรี ควรนำผลการประเมินในครั้งนี้เพื่อศึกษาแนวทางการเพิ่มคุณภาพการให้บริการตามความต้องการและความคาดหวังของประชาชนผู้รับบริการ โดยจัดทำเป็นแผนการพัฒนาอย่างเป็นรูปธรรม

2. ควรกำหนดแนวทางที่เป็นรูปธรรมอย่างชัดเจนในการเปิดช่องทางให้สาธารณชนได้รับทราบ และมีส่วนร่วมในการตรวจสอบประสิทธิภาพและประสิทธิผลในการแก้ปัญหา และการตรวจสอบเพื่อให้แน่ใจว่ามีการดำเนินการที่ใส่ใจต่อปัญหาของประชาชนอย่างต่อเนื่อง

3. ควรใช้ผลการประเมินในครั้งนี้เพื่อกำหนดมาตรการเชิงยุทธศาสตร์ในการแก้ปัญหา หรือแนวทางการพัฒนาคุณภาพการให้บริการ และการริเริ่มบริการใหม่ๆ ที่ตอบสนองความต้องการของประชาชนทั้งมาตรการระยะสั้นและระยะยาว

4. ควรรายงานผลและเสนอความเห็นซึ่งได้จากการติดตามและประเมินผลคุณภาพของการให้บริการต่อสภาท้องถิ่น ผู้บริหารท้องถิ่น คณะกรรมการพัฒนาท้องถิ่น และประกาศผลการประเมินให้ประชาชนในท้องถิ่นทราบโดยทั่วกัน

5. ควรใช้ผลประเมินในการพิจารณาแนวทางการนำนโยบายไปปฏิบัติ และความสามารถในการตอบสนองวัตถุประสงค์ที่ได้กำหนดไว้ในแผนพัฒนาหรือแผนปฏิบัติการของหน่วยงาน

4. ข้อเสนอแนะในการศึกษาครั้งต่อไป

1. ควรมีการศึกษาแนวทางการให้ความรู้และการสร้างความตระหนักในการมีส่วนร่วมของประชาชนในกิจการสาธารณะ เพื่อให้เกิดการดำเนินการที่เป็นรูปธรรมในการสร้างการมีส่วนร่วมในการบริหารราชการของประชาชน
2. ควรมีการศึกษาเกี่ยวกับเกณฑ์การตอบสนองความต้องการของประชาชนในด้านการกำหนดประเด็นปัญหา แนวทางที่ได้ผลในการรับฟังความคิดเห็นและข้อเสนอแนะของประชาชนผู้รับบริการ
3. ควรมีการศึกษาเกี่ยวกับเกณฑ์ประสิทธิภาพ (Efficiency) ในด้านสัดส่วนผลผลิตต่อค่าใช้จ่าย ผลผลิตต่อกำลังคน ผลผลิตต่อหน่วยเวลา และการประหยัดทรัพยากรการจัดการ
4. ควรมีการศึกษาด้านปัจจัยที่ส่งผลต่อคุณภาพของการให้บริการ เพื่อใช้ประกอบการดำเนินการยกระดับคุณภาพการให้บริการขององค์กรปกครองส่วนท้องถิ่น
5. ควรมีการศึกษาเกณฑ์ประสิทธิผลอื่น ๆ นอกเหนือจากการศึกษาความพึงพอใจของผู้รับบริการ เช่น ระดับการบรรลุเป้าหมาย ระดับการมีส่วนร่วม ระดับความพึงพอใจ และความเสียหายของการดำเนินงานตามโครงการ

บทที่ 1

บทนำ

ความเป็นมาของการศึกษา

การกระจายอำนาจสู่ท้องถิ่นเป็นยุทธศาสตร์หนึ่งในการบริหารจัดการบ้านเมืองของรัฐในระบบประชาธิปไตย โดยมุ่งลดบทบาทของรัฐส่วนกลาง และให้ประชาชนได้มีส่วนในการบริหารงานชุมชนท้องถิ่น การกระจายอำนาจสู่ท้องถิ่นเป็นการจัดความสัมพันธ์ทางอำนาจหน้าที่ใหม่ระหว่างส่วนกลางกับส่วนท้องถิ่นให้สอดคล้องกับสภาพการณ์บ้านเมืองที่เปลี่ยนแปลงไปในสถานะที่สังคมมีกลุ่มที่หลากหลายมีความต้องการ และความคาดหวังจากรัฐที่เพิ่มขึ้นและแตกต่างกัน เพื่อให้สามารถตอบสนองปัญหา ความต้องการที่เกิดขึ้นในแต่ละท้องถิ่นได้ทันต่อเหตุการณ์และตรงกับความต้องการของท้องถิ่น โดยรัฐธรรมนูญแห่งราชอาณาจักรไทย พุทธศักราช 2550 ได้มอบอำนาจให้ประชาชนในท้องถิ่น ดำเนินการปกครองตนเอง และจัดตั้งบริการสาธารณะบางประการเพื่อสนองตอบต่อความต้องการของประชาชนในท้องถิ่น

องค์กรปกครองส่วนท้องถิ่น (อปท.) เป็นหน่วยการบริหารราชการส่วนท้องถิ่นที่มีฐานะเป็นนิติบุคคลและราชการส่วนท้องถิ่น จัดตั้งขึ้นตามกฎหมายเพื่อให้มีการกระจายอำนาจสู่องค์กรประชาชน ทำให้ประชาชนในชนบทได้มีโอกาสในการปกครองตนเองตามนโยบายกระจายอำนาจให้กับท้องถิ่น นอกจากนี้ องค์กรปกครองส่วนท้องถิ่นยังช่วยแบ่งเบาภาระของรัฐบาลทั้งทางด้านการเงิน ตัวบุคคล ตลอดจนเวลาที่ใช้ในการดำเนินการสามารถสนองตอบต่อความต้องการของประชาชนในท้องถิ่นอย่างตรงเป้าหมายและมีประสิทธิภาพ นอกจากนี้ยังมีความสำคัญในการเป็นรากฐานของการปกครองระบอบประชาธิปไตย เป็นสถาบันฝึกสอนการเมืองการปกครองให้แก่ประชาชน ทำให้เกิดความคุ้นเคยในการใช้สิทธิและหน้าที่พลเมือง ทำให้ประชาชนรู้จักการปกครองตนเองเพราะเปิดโอกาสให้ประชาชนได้เข้าไปมีส่วนร่วมทางการเมือง ซึ่งจะทำให้ประชาชนเกิดสำนึกของตนเองต่อท้องถิ่น รับผิดชอบต่อสังคม และร่วมมือแก้ไขปัญหาของท้องถิ่นของตน

พระราชบัญญัติกำหนดแผนและขั้นตอนการกระจายอำนาจให้แก่องค์กรปกครองส่วนท้องถิ่น พ.ศ. 2542 กำหนดให้องค์กรปกครองส่วนท้องถิ่นมีอำนาจหน้าที่ในการจัดทำแผนพัฒนาท้องถิ่นของตนเอง โดยมุ่งเน้นผลที่จะเกิดขึ้นเป็นตัวตั้ง แล้วนำมาคิดวิธีการที่จะทำงานนั้นให้สำเร็จและมีประสิทธิภาพ โดยแผนพัฒนาถือว่าเป็นเครื่องมือที่สำคัญอย่างยิ่งในการพัฒนาท้องถิ่นแก้ไขปัญหา และสนองตอบความต้องการของประชาชนในทุก ๆ ด้าน โดยการใช้ทรัพยากรต่าง ๆ ที่มีอยู่อย่างจำกัดให้สอดคล้องกับสภาพและสถานการณ์ให้เป็นไปโดยประหยัดและเกิดประโยชน์สูงสุดแก่ประชาชนในท้องถิ่น

ขั้นตอนต่อจากการวางแผนก็คือ การนำแผนไปปฏิบัติและการประเมินประสิทธิภาพและประสิทธิผลของแผนในลักษณะของการเปรียบเทียบผลการปฏิบัติงานกับเป้าหมายหลังสิ้นสุดการปฏิบัติงานแล้ว ซึ่งจะทำให้ทราบถึงความก้าวหน้า ความสำเร็จหรือความล้มเหลวของโครงการ ซึ่งจำเป็นที่จะต้องอาศัยเครื่องมือการประเมินที่แม่นยำ (Validity) และเชื่อถือได้ (Reliability)

ในการประเมินผลสำเร็จของการดำเนินงานตามแผนงานในครั้งนี้ เป็นการประเมินประสิทธิผลของการให้บริการในโครงการต่าง ๆ โดยการสำรวจความพึงพอใจของผู้รับบริการต่อการให้บริการขององค์กรปกครองส่วนท้องถิ่นบนพื้นฐานของหลักการบริหารกิจการบ้านเมืองที่ดี (good governance) ซึ่งเป็นหลักการปกครองที่เป็นธรรมเพื่อการอยู่ร่วมกันในบ้านเมืองและสังคมอย่างมีความสุขประกอบด้วย 6 ประการ ได้แก่ 1) หลักนิติธรรม คือ การตรากฎหมาย กฎระเบียบ ข้อบังคับ กติกาต่าง ๆ ให้มีความทันสมัยและเป็นธรรม เป็นที่ยอมรับของสังคมและสมาชิก โดยมีการยินยอมพร้อมใจและถือปฏิบัติร่วมกันอย่างเสมอภาคและเป็นธรรม 2) หลักคุณธรรม คือ การยึดถือและเชื่อมั่นในความถูกต้องดีงาม มีการสร้างค่านิยมที่ดีให้ผู้ปฏิบัติในองค์กรหรือสมาชิกในสังคมให้ปฏิบัติหน้าที่ด้วยความซื่อสัตย์ เสียสละ ขยันหมั่นเพียร มีระเบียบวินัย 3) หลักความโปร่งใส คือ การเปิดเผยข้อมูลข่าวสารอย่างตรงไปตรงมา สามารถตรวจสอบความถูกต้องจากระบบและกลไกของการทำงาน ประชาชนสามารถเข้าถึงข้อมูลข่าวสารได้อย่างสะดวก มีระบบหรือกระบวนการตรวจสอบและการประเมินผลที่มีประสิทธิภาพ ปราศจากการทุจริตคอร์รัปชัน 4) หลักความมีส่วนร่วม คือ การทำให้ประชาชนมีส่วนร่วมรับรู้และร่วมเสนอการตัดสินใจที่สำคัญ ๆ โดยจัดให้มีช่องทางในการเข้ามามีส่วนร่วม ได้แก่ การแจ้งความเห็น การแสดงประชามติ ขจัดการผูกขาด ช่วยให้เกิดความสามัคคีและความร่วมมือกัน 5) หลักความรับผิดชอบ คือ การที่ผู้บริหารและผู้ปฏิบัติงานตั้งใจปฏิบัติภารกิจของตนอย่างดี มุ่งให้บริการแก่ผู้รับบริการ อำนวยความสะดวก รับผิดชอบต่อความบกพร่องในหน้าที่การงานของตน และพร้อมปรับปรุงแก้ไข และ 6) หลักความคุ้มค่า คือ การบริหารจัดการโดยยึดหลักความประหยัดและคุ้มค่ากับจุดมุ่งหมายเพื่อให้บริการแก่ประชาชนโดยรวม

ผลของการสำรวจในครั้งนี้จะช่วยให้องค์กรปกครองส่วนท้องถิ่นนำผลการประเมินไปใช้เพื่อศึกษาแนวทางการเพิ่มคุณภาพการให้บริการตามความต้องการและความคาดหวังของประชาชนผู้รับบริการ โดยจัดทำเป็นแผนการพัฒนาอย่างเป็นรูปธรรม รวมทั้งเพื่อเป็นสารสนเทศการประเมินในการรายงานผลและเสนอความเห็นซึ่งได้จากการติดตามและประเมินผลคุณภาพของการให้บริการต่อสภาท้องถิ่น ผู้บริหารท้องถิ่น คณะกรรมการพัฒนาท้องถิ่น และประกาศผลการประเมินให้ประชาชนในท้องถิ่นทราบโดยทั่วกัน นอกจากนี้ ผู้บริหารและผู้มีส่วนเกี่ยวข้องกับการดำเนินงานตามโครงการควรใช้ผลประเมินในการพิจารณาแนวทางการนำนโยบายไปปฏิบัติ และความสามารถในการตอบสนองวัตถุประสงค์ที่ได้กำหนดไว้ในแผนพัฒนาหรือแผนปฏิบัติการของหน่วยงานและการริเริ่มบริการใหม่ ๆ ที่ตอบสนองความต้องการของประชาชนทั้งมาตรการระยะสั้นและระยะยาว

วัตถุประสงค์ของการศึกษา

การศึกษาครั้งนี้มีวัตถุประสงค์เพื่อสำรวจความพึงพอใจของประชาชนต่อการให้บริการของเทศบาลตำบลห้วยเหนือ อำเภอกำมะนา จังหวัดกาญจนบุรี ในการให้บริการ 4 ด้าน คือ

1. ความพึงพอใจด้านกระบวนการขั้นตอนการให้บริการ
2. ความพึงพอใจด้านช่องทางการให้บริการ
3. ความพึงพอใจด้านเจ้าหน้าที่ผู้ให้บริการ
4. ความพึงพอใจด้านสิ่งอำนวยความสะดวก

ประโยชน์ที่คาดว่าจะได้รับ

1. ช่วยให้ทราบถึงระดับความพึงพอใจของประชาชนที่มีต่อคุณภาพการให้บริการในกิจการสาธารณะ ในด้านกระบวนการขั้นตอนการให้บริการ ด้านช่องทางการให้บริการ ด้านเจ้าหน้าที่ผู้ให้บริการ และด้านสิ่งอำนวยความสะดวก
2. ช่วยให้ทราบศักยภาพในการปฏิบัติราชการ และคุณภาพการให้บริการตามความต้องการและความคาดหวังของประชาชนผู้รับบริการ
3. ส่งเสริมการมีส่วนร่วมของสาธารณชนได้รับทราบและตรวจสอบประสิทธิภาพและประสิทธิผลในการแก้ปัญหา เพื่อให้แน่ใจว่ามีการดำเนินการที่ใส่ใจต่อปัญหาของประชาชนอย่างต่อเนื่อง
4. ช่วยให้เกิดการทบทวนการดำเนินงานของตนเองและกำหนดมาตรการเชิงยุทธศาสตร์ในการแก้ปัญหา หรือแนวทางการพัฒนาคุณภาพการให้บริการ และการริเริ่มบริการใหม่ ๆ ที่ตอบสนองความต้องการของประชาชน

ขอบเขตของการศึกษา

1. ตัวแปรที่ศึกษา

ตัวแปรที่ศึกษา คือ ความพึงพอใจของประชาชนที่มีต่อการให้บริการของเทศบาลตำบล หวายเหนียว อำเภอท่ามะกา จังหวัดกาญจนบุรี ในประเด็นต่อไปนี้ คือ

1. ความพึงพอใจด้านกระบวนการขั้นตอนการให้บริการ
2. ความพึงพอใจด้านช่องทางการให้บริการ
3. ความพึงพอใจด้านเจ้าหน้าที่ผู้ให้บริการ
4. ความพึงพอใจด้านสิ่งอำนวยความสะดวก

2. ประชากรและกลุ่มตัวอย่าง

2.1 ประชากรในการศึกษา ได้แก่ ประชาชนในเขตพื้นที่บริการของเทศบาลตำบลห้วยเหนียว อำเภอท่ามะกา จังหวัดกาญจนบุรี จำนวน 4,314 คน

2.2 ขนาดของกลุ่มตัวอย่างกำหนดโดยใช้ตารางของเครจซี่ และมอร์แกน (Krejcie and Morgan) (มาเรียม นิลพันธุ์, 2553) ที่ประชากร 30,000 คน จะต้องใช้กลุ่มตัวอย่างอย่างน้อย 379 คน จึงจะสามารถบ่งชี้ถึงอำนาจจำแนกที่ระดับความเชื่อมั่นที่ 95% และค่าความคลาดเคลื่อนที่ยอมรับได้ น้อยกว่า 5% โดยจำแนกตามประเภทการให้บริการตามภารกิจ ดังต่อไปนี้

- 1) งานบริการด้านการสาธารณสุข (การป้องกันและระงับโรคติดต่อ) จำนวน 50 คน
- 2) งานบริการด้านทะเบียนราษฎร จำนวน 50 คน
- 3) งานบริการด้านโยธา จำนวน 50 คน
- 4) งานด้านพัฒนาชุมชนและสวัสดิการสังคม จำนวน 50 คน

3. ระยะเวลาในการศึกษา

เดือนสิงหาคม – กันยายน พ.ศ. 2564

นิยามศัพท์เฉพาะ

1. **เทศบาลตำบล** หมายถึง องค์กรปกครองส่วนท้องถิ่นรูปแบบหนึ่งในระบบ การบริหารราชการส่วนท้องถิ่น ในที่นี้หมายถึง เทศบาลตำบลห้วยเหนือ อำเภอนาทม จังหวัดกาญจนบุรี

2. **ประชาชน** หมายถึง ผู้รับบริการจากเทศบาลตำบลห้วยเหนือ อำเภอนาทม จังหวัดกาญจนบุรี ในงานให้บริการ 4 งาน คือ 1) งานบริการด้านการสาธารณสุข (การป้องกันและระงับโรคติดต่อ) 2) งานบริการด้านทะเบียนราษฎร 3) งานบริการด้านโยธา และ 4) งานด้านพัฒนาชุมชนและสวัสดิการสังคม

3. **ความพึงพอใจ** หมายถึง ความรู้สึก ความคิดเห็น หรือทัศนคติในทางบวกของประชาชนที่มีต่อคุณภาพการให้บริการของเทศบาลตำบลห้วยเหนือ อำเภอนาทม จังหวัดกาญจนบุรี โดยจำแนกออกเป็นความพึงพอใจด้านกระบวนการขั้นตอนการให้บริการ ความพึงพอใจด้านช่องทางการให้บริการ ความพึงพอใจด้านเจ้าหน้าที่ผู้ให้บริการ และความพึงพอใจด้านสิ่งอำนวยความสะดวก

4. **งานให้บริการเทศบาลตำบล** หมายถึง งานที่เทศบาลตำบลห้วยเหนือ อำเภอนาทม จังหวัดกาญจนบุรี ขอรับการประเมินความพึงพอใจของผู้มาใช้บริการใน 4 งาน คือ 1) งานบริการด้านการสาธารณสุข (การป้องกันและระงับโรคติดต่อ) 2) งานบริการด้านทะเบียนราษฎร 3) งานบริการด้านโยธา และ 4) งานด้านพัฒนาชุมชนและสวัสดิการสังคม

บทที่ 2

เอกสารและงานวิจัยที่เกี่ยวข้อง

ในการสำรวจความพึงพอใจของผู้รับบริการต่อการให้บริการของเทศบาลตำบลห้วยเหนือ อำเภotáมะกา จังหวัดกาญจนบุรี ผู้วิจัยได้ศึกษาเอกสาร แนวคิด ทฤษฎีและงานวิจัยที่เกี่ยวข้องดังต่อไปนี้

1. ข้อมูลพื้นฐานของเทศบาลตำบลห้วยเหนือ อำเภotáมะกา จังหวัดกาญจนบุรี
2. ภารกิจและอำนาจหน้าที่ของเทศบาลตำบล
3. ความสำคัญของการติดตามการดำเนินการตามแผนพัฒนา
4. การบริหารจัดการที่ดีของเทศบาลตำบล
5. แนวคิดเกี่ยวกับการให้บริการ
6. ความพึงพอใจต่อการให้บริการของหน่วยงานภาครัฐ
7. งานวิจัยที่เกี่ยวข้อง

1. ข้อมูลพื้นฐานขององค์การบริหารส่วนเทศบาลตำบลห้วยเหนือ อำเภotáมะกา จังหวัดกาญจนบุรี

1.1 ด้านกายภาพ

1) ที่ตั้งของหมู่บ้านหรือชุมชน

เทศบาลตำบลห้วยเหนือ ตั้งอยู่ในเขตอำเภotáมะกา จังหวัดกาญจนบุรี ได้รับการจัดตั้งเป็นเทศบาลตามพระราชบัญญัติเปลี่ยนแปลงฐานะจากสุขาภิบาลเป็นเทศบาล พ.ศ.2542 เมื่อวันที่ 25 พฤษภาคม 2542 อยู่ห่างจากกรุงเทพมหานครประมาณ 101 กิโลเมตร ห่างจากจังหวัดกาญจนบุรีประมาณ 38 กิโลเมตร มีพื้นที่ในเขตปกครองทั้งหมด 3.63 ตารางกิโลเมตร ครอบคลุมพื้นที่บางส่วนของตำบลห้วยเหนือ จำนวน 7 หมู่บ้าน

	หมู่ที่ 1	ชุมชนศาลเจ้าตึก
	หมู่ที่ 2	บ้านห้วยเหนือ
	หมู่ที่ 3	ชุมชนอพลโล่
	หมู่ที่ 4	บ้านห้วยเหนือ
	หมู่ที่ 5	บ้านวังทอง
	หมู่ที่ 6	บ้านทับซุง
	หมู่ที่ 7	ชุมชนบ้านวังทอง
อาณาเขตติดต่อ	ทิศเหนือ	ติดต่อกับ ตำบลแสนตอ
	ทิศใต้	ติดต่อกับ ตำบลเขาสามสืบหาบและตำบลพงตึก
	ทิศตะวันออก	ติดต่อกับ แม่น้ำแม่กลอง
	ทิศตะวันตก	ติดต่อกับ ทางหลวงสายท่ามะกา – ตำบลหนองตากยา

2) ลักษณะภูมิประเทศ

เทศบาลตำบลห้วยเหนียว ตั้งอยู่บนพื้นที่ราบลุ่มแม่น้ำแม่กลอง โดยมีแม่น้ำแม่กลองไหลผ่านทางด้านทิศตะวันออกของตำบล สภาพทั่วไปเหมาะสมกับการทำเกษตรกรรม

3) ลักษณะภูมิอากาศ

สภาพภูมิอากาศร้อนชื้น อยู่ภายใต้อิทธิพลของลมมรสุม แบ่งเป็น 3 ฤดู คือ

- ฤดูร้อน เริ่มตั้งแต่ เดือนกุมภาพันธ์ – เดือนพฤษภาคม
- ฤดูฝน เริ่มตั้งแต่ เดือนมิถุนายน – เดือนตุลาคม
- ฤดูหนาว เริ่มตั้งแต่ เดือนพฤศจิกายน – เดือนมกราคม

อุณหภูมิสูงสุด ๔๐ องศาเซลเซียส อุณหภูมิต่ำสุด ๑๓ องศาเซลเซียส มีลักษณะภูมิอากาศร้อน

4) ลักษณะของดิน

สภาพของดินในเขตเทศบาลตำบลห้วยเหนียวเป็นดินที่มีศักยภาพสูงปานกลางถึงสูงมาก ลักษณะของดินเป็นดินเหนียวและดินร่วนซึ่งเกิดจากการทับถมของดินตะกอน จึงมีความอุดมสมบูรณ์มาก มีการระบายน้ำที่เร็ว เหมาะแก่การเพาะปลูกข้าว พืช ผัก ผลไม้

แผนที่เทศบาลตำบลห้วยเหนียว อำเภอท่ามะกา จังหวัดกาญจนบุรี

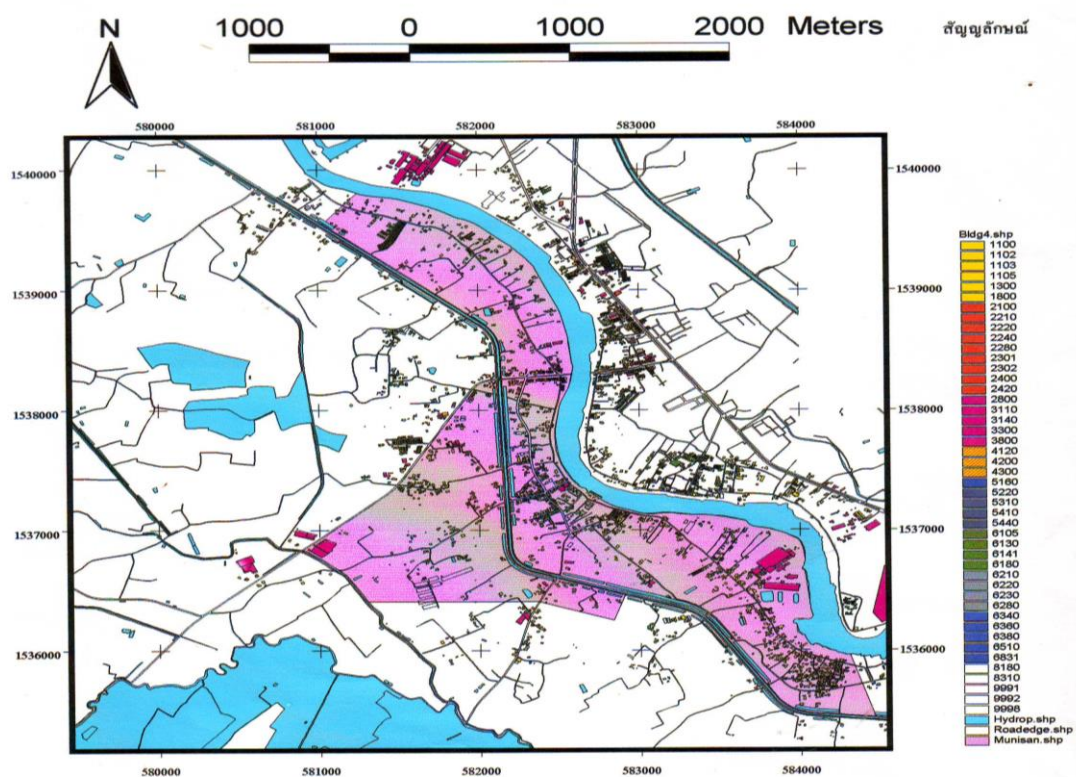

1.2 ด้านการเมือง/การปกครอง

1) เขตการปกครอง

เทศบาลตำบลห้วยเหนียวมีพื้นที่ในเขตปกครอง 3.63 ตารางกิโลเมตร อาณาเขตการปกครองครอบคลุมพื้นที่บางส่วนของตำบลห้วยเหนียว จำนวน 7 หมู่บ้าน ชุมชนในเขตเทศบาล จำนวน 3 ชุมชน ประกอบด้วย

- ชุมชนศาลเจ้าตึก ตั้งอยู่หมู่ที่ 1 ตำบลห้วยเหนียว
- ชุมชนอพลโล่ ตั้งอยู่หมู่ที่ 3 ตำบลห้วยเหนียว
- ชุมชนบ้านวังทอง ตั้งอยู่หมู่ที่ 7 ตำบลห้วยเหนียว

2) การเลือกตั้ง

เทศบาลตำบลห้วยเหนียวจัดให้มีการเลือกตั้งนายกเทศมนตรีและสมาชิกสภาเทศบาลตำบลห้วยเหนียว เมื่อวันอาทิตย์ที่ 28 มีนาคม 2564 จำนวนผู้มีสิทธิเลือกตั้ง 3,455 คน มีผู้มาใช้สิทธิ จำนวน 3,009 คน คิดเป็นร้อยละ 87.09

1.3 ประชากร

1) ข้อมูลเกี่ยวกับจำนวนประชากร

ข้อมูลประชากรในเขตเทศบาลฯ	พ.ศ.2559	พ.ศ.2560	พ.ศ.2561	พ.ศ.2562	พ.ศ.2563
ประชากรชาย (คน)	2,080	2,080	2,074	2,068	2,076
ประชากรหญิง (คน)	2,209	2,184	2,181	2,181	2,215
จำนวนประชากรทั้งสิ้น (คน)	4,289	4,264	4,255	4,249	4,291
จำนวนครัวเรือน (ครัวเรือน)	1,609	1,642	1,688	1,736	1,831

(ข้อมูลสถิติประชากรจากทะเบียนบ้าน งานทะเบียนท้องถิ่นเทศบาลตำบลห้วยเหนียว ณ วันที่ 30 กันยายนของทุกปี)

2) ช่วงอายุและจำนวนประชากร

วัย	ช่วงอายุ(ปี)	เพศชาย(คน)	เพศหญิง(คน)	รวม
เด็ก	0 - 17	357	361	718
เยาวชน	18 - 25	213	189	402
แรงงาน	26 - 59	1,105	1,113	2,218
สูงอายุ	60 ปีขึ้นไป	403	573	976
รวม		2,078	2,236	4,314

(สถิติประชากรแยกรายละเอียด ของตำบลห้วยเหนียว ท้องถิ่นเทศบาลตำบลห้วยเหนียว ของเดือน เมษายน พ.ศ.2564 จำนวนประชากรแยกตามช่วงอายุ(เฉพาะผู้มีสัญชาติไทย))

1.4 สภาพทางสังคม

1) การศึกษา

ในเขตเทศบาลตำบลห้วยเหนียว มีสถานศึกษาจำนวน 4 แห่ง คือ ศูนย์พัฒนาเด็กเล็กเทศบาลตำบลห้วยเหนียว, โรงเรียนวัดห้วยเหนียว “ปุณฺสีริวิทยา”, โรงเรียนทิพย์พิทยา และศูนย์การศึกษานอกระบบและการศึกษาตามอัธยาศัย

2) สาธารณสุข

การให้บริการสาธารณสุข มีโรงพยาบาลส่งเสริมสุขภาพตำบลบ้านห้วยเหนียว ตั้งอยู่บริเวณถนนเทศบาลฯ ซอย ๖ หมู่ที่ ๔ ตำบลห้วยเหนียว

3) อาชญากรรม

- พ.ศ.๒๕๖๒ จำนวน 9 คดี
- พ.ศ.๒๕๖๓ จำนวน 5 คดี
- พ.ศ.๒๕๖๔ จำนวน 10 คดี

4) ยาเสพติด

- พ.ศ.๒๕๖๒ จำนวน 26 คดี
- พ.ศ.๒๕๖๓ จำนวน 12 คดี
- พ.ศ.๒๕๖๔ จำนวน 16 คดี

5) การสังคมสงเคราะห์

เทศบาลตำบลห้วยเหนียว ได้จัดให้มีการสงเคราะห์ผู้สูงอายุ ผู้ป่วยเอดส์และผู้พิการ โดยกำหนดให้มีการแจกเบี้ยยังชีพผู้สูงอายุ เบี้ยยังชีพผู้ป่วยเอดส์ และเบี้ยผู้พิการเป็นประจำทุกเดือน

1.5 ระบบบริการพื้นฐาน

1) การคมนาคมขนส่ง

การคมนาคมในเขตเทศบาลตำบลห้วยเหนียวสามารถติดต่อระหว่างชุมชนได้สะดวก โดยมีเส้นทางคมนาคมสายสำคัญ ดังนี้

- ทางหลวงแผ่นดินหมายเลข 323
- ถนนสายท่ามะกา-หนองตากยา
- ถนนเทศบาลสายกลางหอนาฬิกา
- ถนนสายห้วยเหนียว-แสนตอ

สภาพถนนโดยส่วนใหญ่อยู่ในสภาพดี พื้นผิวจราจรเป็นถนนคอนกรีตเสริมเหล็กและมีถนนแอสฟัลท์ติกคอนกรีตเป็นบางสาย สามารถใช้ในการเดินทางสัญจรไป-มาและขนส่งสินค้าทางการเกษตรได้อย่างสะดวก

2) การไฟฟ้า

ได้รับการบริการกระแสไฟฟ้าจากการไฟฟ้าส่วนภูมิภาคจังหวัดกาญจนบุรี สาขาอำเภอท่ามะกา อย่างทั่วถึงครอบคลุมทุกครัวเรือน และมีการให้บริการไฟฟ้าแสงสว่างสาธารณะตามถนนสายต่างๆ ในเขตเทศบาล

3) การประปา

เทศบาลตำบลห้วยเหนียวไม่มีกิจการประปาเทศบาล ประชากรประมาณร้อยละ 40 อาศัยน้ำจากการประปาส่วนภูมิภาคอำเภอท่ามะกา ร้อยละ 60 ใช้น้ำบาดาลที่แต่ละครัวเรือนขุดเจาะเอง และจากประปาหมู่บ้าน หมู่ที่ 2 หมู่ที่ 3 และหมู่ที่ 7 เพื่อใช้สำหรับการอุปโภคและบริโภค

4) โทรศัพท์

ในเขตเทศบาลมีบริการโทรศัพท์สาธารณะตามแหล่งชุมชนต่างๆ อีกทั้งประชาชนมีโทรศัพท์ตามบ้านและโทรศัพท์มือถือใช้เป็นส่วนใหญ่

5) ไปรษณีย์หรือการสื่อสารหรือการขนส่งและวัสดุ ครุภัณฑ์

ในเขตเทศบาลตำบลห้วยเหนียวไม่มีที่ทำการไปรษณีย์โทรเลข ประชาชนในเขตเทศบาลใช้บริการด้านการสื่อสารจากที่ทำการไปรษณีย์ข้างที่ว่าการอำเภอท่ามะกา ซึ่งตั้งอยู่ไม่ไกลนัก การขนส่งและวัสดุ ครุภัณฑ์ สามารถจัดส่งได้ทั้งทางไปรษณีย์, การขนส่งโดยรถประจำทาง และโดยบริษัทขนส่งสินค้าที่ให้ บริการจัดส่งสินค้า วัสดุและครุภัณฑ์ต่างๆ

1.6. ระบบเศรษฐกิจ

1) การเกษตร

การเกษตรกรรมเป็นอาชีพหลักที่สำคัญของประชาชนในเขตเทศบาล พืชเศรษฐกิจที่สำคัญ ได้แก่ อ้อย ข้าวโพด ข้าว พืชผักและผลไม้

2) การประมง

ในเขตเทศบาลตำบลห้วยเหนียวไม่มีการทำอาชีพประมง

3) การปศุสัตว์

ในเขตเทศบาลตำบลห้วยเหนียวไม่มีฟาร์มปศุสัตว์

4) การบริการ

มีการทำธุรกิจบริการประเภทอู่ซ่อมรถยนต์และรถจักรยานยนต์ ธุรกิจรับเหมาก่อสร้าง ธุรกิจการขนส่งรถบรรทุก ธุรกิจการค้าวัสดุก่อสร้าง และธุรกิจปั้มน้ำมัน

5) การท่องเที่ยว

สถานที่ท่องเที่ยวและพักผ่อนหย่อนใจของตำบลห้วยเหนียว คือ “อุทยานมัจฉาวังสังกะวาด” บริเวณทำน่าน้ำหน้าวัดห้วยเหนียว มีปลาชุกชุมมากประชาชนทั้งภายในเขตเทศบาลและใกล้เคียงมาพักผ่อนและให้อาหารปลาเป็นประจำ

6) อุตสาหกรรม

ในเขตเทศบาลตำบลห้วยเหนียว มีโรงงานอุตสาหกรรม จำนวน 6 แห่ง ได้แก่ โรงงานผลิตแผ่นใยไม้อัด, โรงงานเย็บผ้า, โรงงานผลิตท่อลมโลหะ และ โรงงานผลิตปุ๋ย

7) การพาณิชย์และกลุ่มอาชีพ

- การพาณิชย์ ในเขตเทศบาลมีการทำธุรกิจค้าขายไม่มากนัก ส่วนใหญ่เป็นกิจการประเภทเบ็ดเตล็ด, ของชำ, ขายอาหารและเครื่องดื่ม ซึ่งเป็นสินค้าที่จำเป็นต่อการยังชีพ ปัจจุบันมีร้านค้าในเขตเทศบาลรวมทั้งสิ้นประมาณ 153 ร้าน

- กลุ่มอาชีพในเขตเทศบาล ได้แก่ กลุ่มผลิตน้ำดื่มชุมชนพอลโล่ และกลุ่มสตรีแปรรูปสมุนไพรภูมิปัญญาท้องถิ่น

8) แรงงาน

ในเขตเทศบาลตำบลห้วยเหนียว มีโรงงานอุตสาหกรรมที่ใช้แรงงานคนไทยในพื้นที่และบริเวณใกล้เคียง รวมถึงแรงงานคนต่างชาติ ประกอบด้วย แรงงานประเทศพม่า แรงงานประเทศลาวและแรงงานจากประเทศเขมร

1.7. ศาสนา ประเพณี วัฒนธรรม

1) การนับถือศาสนา

ประชาชนส่วนใหญ่นับถือศาสนาพุทธ มีศาสนสถานในเขตเทศบาล คือ วัดห้วยเหนียว และศาลเจ้าตึก

2) ประเพณีและงานประจำปี

ประเพณีสำคัญ ได้แก่ ประเพณีสงกรานต์ ประเพณีลอยกระทงและประเพณีแห่เทียนพรรษา งานประจำปี ได้แก่ งานเจ้าพ่อช้างพัน ของชุมชนชาวมอญ หมู่ที่ 7 ตำบลห้วยเหนียว

3) ภูมิปัญญาท้องถิ่น ภาษาถิ่น

ประชาชนในเขตเทศบาลใช้ภาษาไทยภาคกลางเป็นหลัก มีบางส่วนที่ใช้ภาษามอญในการสื่อสารในกลุ่มชาติพันธุ์ด้วยกัน

4) สินค้าพื้นเมืองและของที่ระลึก

เครื่องเบญจรงค์

1.8. ทรัพยากรธรรมชาติ

1) น้ำ

เทศบาลตำบลห้วยเหนียวมีแม่น้ำแม่กลองไหลผ่านทางทิศตะวันออกของพื้นที่

2) ป่าไม้

เทศบาลตำบลห้วยเหนียวไม่มีป่าไม้อยู่ในเขตพื้นที่

3) ภูเขา

เทศบาลตำบลห้วยเหนียวไม่มีภูเขาอยู่ในเขตพื้นที่

4) ทรัพยากรธรรมชาติที่สำคัญขององค์กรปกครองส่วนท้องถิ่น

เทศบาลตำบลห้วยเหนียวมีแม่น้ำแม่กลองเป็นทรัพยากรธรรมชาติที่สำคัญ

2. ภารกิจและอำนาจหน้าที่ของเทศบาลตำบล

อำนาจหน้าที่ตามพระราชบัญญัติเทศบาล พ.ศ.2496 แก้ไขเพิ่มเติมถึง (ฉบับที่ 14) พ.ศ. 2562 ได้กำหนดอำนาจหน้าที่ของเทศบาลตำบลไว้ เป็น 2 ส่วน ประกอบด้วย มาตรา 50 และมาตรา 51 และอำนาจหน้าที่ตามพระราชบัญญัติกำหนดแผนและขั้นตอนการกระจายอำนาจให้แก่องค์กรปกครองส่วนท้องถิ่น พ.ศ.2542 หมวด 2 การกำหนดอำนาจและหน้าที่ในการจัดระบบการบริการสาธารณะ มาตรา 16 ดังต่อไปนี้

1. อำนาจหน้าที่ตามพระราชบัญญัติเทศบาล พ.ศ.2496 แก้ไขเพิ่มเติมถึง (ฉบับที่ 14) พ.ศ. 2562 ได้กำหนดอำนาจหน้าที่ของเทศบาลตำบลไว้ เป็น 2 ส่วน ประกอบด้วย มาตรา 50 ภายใต้บังคับแห่งกฎหมายเทศบาลตำบลมีหน้าที่ต้องทำในเขตเทศบาล ดังต่อไปนี้

1. รักษาความสงบเรียบร้อยของประชาชน
2. ให้มีและบำรุงทางบกและทาง
3. รักษาความสะอาดของถนน หรือทางเดินและที่สาธารณะ รวมทั้งการ กำจัดมูลฝอยและสิ่งปฏิกูล
4. ป้องกันและระงับโรคติดต่อ
5. ให้มีเครื่องใช้ในการดับเพลิง
6. ให้ราษฎรได้รับการศึกษาอบรม
7. ส่งเสริมการพัฒนาสตรี เด็ก เยาวชน ผู้สูงอายุ และผู้พิการ
8. บำรุงศิลป จารีตประเพณี ภูมิปัญญาท้องถิ่นและวัฒนธรรมอันดีของท้องถิ่น
9. หน้าที่อื่นตามที่กฎหมายบัญญัติให้เป็นหน้าที่ของเทศบาล

2. อำนาจหน้าที่ตามมาตรา 51 แห่งพระราชบัญญัติเทศบาล พ.ศ. 2496 และที่แก้ไขเพิ่มเติม (ฉบับที่ 12) พ.ศ. 2546 ได้กำหนด อำนาจหน้าที่ที่เทศบาลตำบลอาจจัดกิจกรรมใดๆ ในเขตเทศบาล ได้แก่

1. ให้มีน้ำสะอาดหรือการประปา
2. ให้มีโรงฆ่าสัตว์
3. ให้มีตลาด ท่าเทียบเรือและท่าข้าม
4. ให้มีสุสานและฌาปนสถาน
5. บำรุงและส่งเสริมการทำมาหากินของราษฎร
6. ให้มีและบำรุงสถานที่ทำการพิทักษ์รักษาคนเจ็บไข้
7. ให้มีและบำรุงการไฟฟ้าหรือแสงสว่างโดยวิธีอื่น
8. ให้มีและบำรุงทางระบายน้ำ
9. เทศพาณิชย์

3. และหน้าที่ตามพระราชบัญญัติกำหนดแผนและขั้นตอนการกระจายอำนาจให้แก่องค์กรปกครองส่วนท้องถิ่น พ.ศ. 2542 มาตรา 16 ให้เทศบาลตำบลและองค์การบริหารส่วนตำบลมีอำนาจและหน้าที่ในการจัดระบบการบริการสาธารณะเพื่อประโยชน์ของประชาชนในท้องถิ่นของตนเอง ดังนี้

1. การจัดทำแผนพัฒนาท้องถิ่นของตนเอง

2. การจัดให้มีและบำรุงรักษาทางบก ทางน้ำและทางระบายน้ำ
3. การจัดให้มีและควบคุมตลาด ท่าเทียบเรือ ท่าข้าม และที่จอดรถ
4. การสาธารณสุขปโภค และการก่อสร้างอื่น ๆ
5. การสาธารณสุขการ
6. การส่งเสริม การฝึก และประกอบอาชีพ
7. การพาณิชย์ และการส่งเสริมการลงทุน
8. การส่งเสริมการท่องเที่ยว
9. การจัดการศึกษา
10. การสังคมสงเคราะห์ และการพัฒนาคุณภาพชีวิตเด็ก สตรี คนชรา และผู้ด้อยโอกาส
11. การบำรุงรักษาศิลปะ จารีตประเพณี ภูมิปัญญาท้องถิ่น และวัฒนธรรมอันดีของท้องถิ่น
12. การปรับปรุงแหล่งชุมชนแออัดและการจัดการเกี่ยวกับที่อยู่อาศัย
13. การจัดให้มีและบำรุงรักษาสถานที่พักผ่อนหย่อนใจ
14. การส่งเสริมกีฬา
15. การส่งเสริมประชาธิปไตย ความเสมอภาค และสิทธิเสรีภาพของประชาชน
16. ส่งเสริมการมีส่วนร่วมของราษฎรในการพัฒนาท้องถิ่น
17. การรักษาความสะอาดและความเป็นระเบียบเรียบร้อยของบ้านเมือง
18. การกำจัดขยะมูลฝอย สิ่งปฏิกูล และน้ำเสีย
19. การสาธารณสุข การอนามัยครอบครัว และการรักษาพยาบาล
20. การจัดให้มีและควบคุมสุสานและฌาปนสถาน
21. การควบคุมการเลี้ยงสัตว์
22. การจัดให้มีและควบคุมการเลี้ยงสัตว์
23. การรักษาความปลอดภัย ความเป็นระเบียบเรียบร้อย และการอนามัย โรงมหรสพ และสาธารณอื่น ๆ
24. การจัดการ การบำรุงรักษา และการใช้ประโยชน์จากป่าไม้ ที่ดิน ทรัพยากรธรรมชาติ และสิ่งแวดล้อม
25. การผังเมือง
26. การขนส่งและการวิศวกรรมจราจร
27. การดูแลรักษาที่สาธารณะ
28. การควบคุมอาคาร
29. การป้องกันและบรรเทาสาธารณภัย
30. การรักษาความสงบเรียบร้อย การส่งเสริมและสนับสนุนการป้องกันและรักษาความปลอดภัยในชีวิตและทรัพย์สิน
31. กิจการอื่นใดที่เป็นผลประโยชน์ของประชาชนในท้องถิ่นตามที่คณะกรรมการประกาศกำหนด

สำนักปลัดเทศบาลตำบล มีภาระหน้าที่เกี่ยวกับเอกสาร สารการจัดทำแผนพัฒนาสามปี การจัดทำร่างเทศบัญญัติ การจัดทำทะเบียนสมาชิกสภาเทศบาล และคณะผู้บริหาร การดำเนินการตามนโยบายของรัฐบาล แผนพัฒนาเศรษฐกิจและสังคม การให้คำปรึกษาหน้าที่และความรับผิดชอบการปกครองบังคับบัญชาพนักงานส่วนตำบล และลูกจ้าง การบริหารงานบุคคลของ เทศบาล ทั้งหมด การดำเนินการเกี่ยวกับการอนุญาตต่างๆ และการปฏิบัติงานด้านสวัสดิการสังคม เกี่ยวกับการสังคม เศรษฐกิจ การส่งเสริมการเกษตร การอนุรักษ์แหล่งน้ำ และ ป่าไม้ การให้คำปรึกษาแนะนำและตรวจสอบเกี่ยวกับงานสวัสดิการสังคมและ ปฏิบัติ หน้าที่อื่นที่เกี่ยวข้องและที่ได้รับมอบหมาย แบ่งส่วนราชการภายใน ออกเป็น 5 งาน คือ

งานบริหารทั่วไป มีหน้าที่ความรับผิดชอบ

1. งานสารบรรณ
2. งานอำนวยความสะดวกและข้อมูลข่าวสาร
3. งานบริหารงานบุคคล
4. งานเลือกตั้ง
5. งานระเบียบข้อบังคับการประชุม
6. งานการประชุม
7. งานอำนวยความสะดวกและประสานราชการ
8. งานติดตามผลการปฏิบัติ
9. งานตามมติสภาเทศบาล
10. งานเลือกตั้ง
11. งานข้อมูลการเลือกตั้ง
12. งานชุมชนสัมพันธ์
13. งานรักษาความสงบเรียบร้อย
14. งานสนับสนุนและบริการ
15. งานอำนวยความสะดวก
16. งานป้องกัน
17. งานช่วยเหลือฟื้นฟู
18. งานกู้ภัย

งานนโยบายและแผน มีหน้าที่ความรับผิดชอบ

1. งานนโยบายและแผนพัฒนา
2. งานวิชาการ
3. งานข้อมูลและการประชาสัมพันธ์
4. งานสารสนเทศและระบบคอมพิวเตอร์
5. งานงบประมาณ

งานกฎหมายและคดี มีหน้าที่ความรับผิดชอบ

1. งานกฎหมายและนิติกรรม
2. งานการดำเนินทางคดีและศาลปกครอง
3. งานร้องเรียนร้องทุกข์และอุทธรณ์
4. งานระเบียบการคลัง
5. งานเทศบัญญัติ

งานตรวจสอบภายใน

งานทะเบียนและบัตร

กองคลัง มีภาระหน้าที่เกี่ยวกับการจัดทำบัญชีและทะเบียน รับ - จ่าย เงินงบประมาณงานเกี่ยวกับการเงิน การเบิกจ่ายเงินการ เก็บรักษาเงิน การนำส่งเงิน การฝากเงิน การตรวจเงิน เทศบาลรวบรวมสถิติเงินได้ประเภทต่างๆ การเปิดตัดปีการขยายเวลาเบิก จ่ายงบประมาณการหักภาษี และนำส่งรายการเงินคงเหลือประจำการรับและจ่ายขาดเงินสะสมของเทศบาล การยืมเงินทดลองราชการ การจัดหาผลประโยชน์จากสิ่งก่อสร้างและทรัพย์สิน ตรวจสอบงานของจังหวัดและสำนักงานตรวจเงินแผ่นดิน การเร่งรัดใบสำคัญและใบเงินยืมค้างชำระ การจัดเก็บภาษี การประเมินภาษี การเร่งรัดจัดเก็บรายได้การพัฒนารายได้การออกใบอนุญาตและค่าธรรมเนียมต่างๆ และปฏิบัติหน้าที่อื่นที่เกี่ยวข้อง และที่ได้รับมอบหมายแบ่งส่วนราชการภายในออกเป็น 4 งาน คือ

งานการเงิน มีหน้าที่ความรับผิดชอบ

1. งานรับเงิน - เบิกจ่ายเงิน
2. งานจัดทำฎีกาเบิกจ่ายเงิน
3. งานเก็บรักษาเงิน

งานบัญชี มีหน้าที่ความรับผิดชอบ

1. งานการบัญชี
2. งานทะเบียนคุมการเบิกจ่าย
3. งานงบการเงินและงบทดลอง
4. งานงบแสดงฐานะทางการเงิน

งานพัฒนาและจัดเก็บรายได้ มีหน้าที่ความรับผิดชอบ

1. งานภาษีอากร ค่าธรรมเนียมและค่าเช่า
2. งานพัฒนารายได้
3. งานควบคุมกิจการค้าและค่าปรับ
4. งานทะเบียนเบิกควบคุมและเร่งรัดรายได้

งานทะเบียนทรัพย์สินและพัสดุ มีหน้าที่ความรับผิดชอบ

1. งานทะเบียนทรัพย์สินและแผนที่ภาษี
2. งานพัสดุ
3. งานทะเบียนเบิกจ่ายวัสดุครุภัณฑ์และยานพาหนะ

กองช่าง มีภาระหน้าที่เกี่ยวกับการสำรวจออกแบบและจัดทำโครงการใช้จ่ายเงินของเทศบาล การอนุมัติเพื่อดำเนินการตาม โครงการที่ตั้งจ่ายจากเงินรายได้ของเทศบาล งานบำรุงรักษาซ่อมแซม และจัดทำทะเบียนสิ่งก่อสร้างที่อยู่ในความรับผิดชอบของเทศบาล การให้คำแนะนำปรึกษาเกี่ยวกับการจัดทำโครงการและการออกแบบก่อสร้างแก่เทศบาล และหน่วยงานอื่นที่เกี่ยวข้อง งานควบคุมอาคาร การดูแลควบคุมรักษาซ่อมแซมวัสดุครุภัณฑ์และปฏิบัติหน้าที่อื่นที่ เกี่ยวข้องและงานที่ได้รับมอบหมายแบ่งส่วนราชการภายในออกเป็น 4 งาน คือ

งานก่อสร้าง มีหน้าที่ความรับผิดชอบ

1. งานก่อสร้างและบูรณะถนน
2. งานก่อสร้างและบูรณะสภาพและโครงการพิเศษ
3. งานระบบข้อมูลและแผนที่เส้นทางคมนาคม
4. งานบำรุงรักษาเครื่องจักรและยานพาหนะ

งานออกแบบและควบคุมอาคาร มีหน้าที่ความรับผิดชอบ

1. งานสถาปัตยกรรมและมัณฑลศิลป์
2. งานวิศวกรรม
3. งานประเมินราคา
4. งานควบคุมการก่อสร้างอาคาร ฝ่ายบริการข้อมูลและหลักเกณฑ์
5. งานออกแบบ

งานประสานและสาธารณูปโภค มีหน้าที่ความรับผิดชอบ

1. งานประสานและสาธารณูปโภคและกิจการประปา
2. งานขนส่งและวิศวกรรมจราจร
3. งานระบายน้ำ
4. งานจัดตกแต่งสถานที่

งานผังเมือง มีหน้าที่ความรับผิดชอบ

1. งานสำรวจและแผนที่
2. งานวางผังพัฒนาเมือง

กองการศึกษา มีหน้าที่ความรับผิดชอบเกี่ยวกับการบริหารศึกษา และพัฒนาการศึกษา ทั้ง การศึกษาในระบบการศึกษา การศึกษานอกระบบการศึกษา และการศึกษาตามอัธยาศัย เช่นการจัด การศึกษาปฐมวัย อนุบาลศึกษา ประถมศึกษา มัธยมศึกษา และอาชีวศึกษา โดยมีงานธุรการ งานการ เจ้าหน้าที่ งานบริหารวิชาการ งานโรงเรียน งานศึกษานิเทศก์ งานกิจการนักเรียน งานการศึกษา ปฐมวัย งานขยายโอกาสทางการศึกษา งานฝึกและส่งเสริมอาชีพ งานห้องสมุดพิพิธภัณฑ์และ เครือข่ายทางการศึกษา งานกิจการศาสนา ส่งเสริมประเพณี ศิลปวัฒนธรรม งานกีฬาและนันทนาการ งานกิจกรรมเด็กเยาวชนและการศึกษานอกโรงเรียน และงานอื่นที่เกี่ยวข้องหรือตามที่ได้รับ มอบหมาย โดยมีผู้อำนวยการกองการศึกษา เป็นผู้ปกครองบังคับบัญชาพนักงานและลูกจ้าง และ รับผิดชอบในการปฏิบัติราชการของกองการศึกษา และงานที่ได้รับมอบหมายแบ่งส่วนราชการภายใน มีดังนี้

งานบริหารการศึกษา มีหน้าที่ความรับผิดชอบ

1. งานธุรการ, งานสารบรรณ
2. งานส่งเสริมประเพณี
3. งานแผนงานและโครงการ
4. งานกีฬาและนันทนาการ
5. งานงบประมาณ
6. งานปฐมวัยและอนุบาล
7. งานส่งเสริมคุณภาพและมาตรฐานการศึกษา

กองสาธารณสุขและสิ่งแวดล้อม มีหน้าที่เกี่ยวกับสาธารณสุขชุมชน ส่งเสริมสุขภาพและ อนามัย การป้องกันโรคติดต่อ งานสุขาภิบาลสิ่งแวดล้อม และงานอื่นๆ เกี่ยวกับการให้บริการด้าน สาธารณสุข งานสัตวแพทย์ งานด้านการรักษาพยาบาลในเบื้องต้นเกี่ยวกับศูนย์บริการสาธารณสุข และงานทันตสาธารณสุข และงานอื่นที่เกี่ยวข้องหรือตามที่ได้รับมอบหมาย โดยมีหัวหน้ากอง กอง สาธารณสุขและสิ่งแวดล้อม เป็นผู้ปกครองบังคับบัญชาพนักงานและลูกจ้าง และรับผิดชอบในการ ปฏิบัติราชการของ กองสาธารณสุขและสิ่งแวดล้อม โดยมีงานที่ได้รับมอบหมายแบ่งส่วนราชการ ภายในดังนี้

ฝ่ายบริหารงานสาธารณสุข มีหน้าที่ความรับผิดชอบ

1. งานธุรการ, งานสารบรรณ
2. งานสุขาภิบาลและอนามัยสิ่งแวดล้อม
3. งานรักษาความสะอาด
4. งานกองทุนประกันสุขภาพ
5. งานวางแผนสาธารณสุข
6. งานกำจัดขยะมูลฝอยและสิ่งปฏิกูลและบำบัดน้ำเสีย
7. งานส่งเสริมสุขภาพ
8. งานบริการสาธารณสุข

9. งานเผยแพร่และฝึกอบรม
10. งานสัตว์แพทย์
11. งานป้องกันและควบคุมโรคติดต่อ

กองวิชาการและแผนงาน มีหน้าที่เกี่ยวกับการวิเคราะห์นโยบายและแผน ซึ่งมีลักษณะเพื่อประกอบการกำหนดนโยบายจัดทำแผนหรือโครงการติดตามประเมินผลการดำเนินงานตามแผนและโครงการต่าง ๆ ซึ่งอาจเป็นนโยบายแผนงานและโครงการทางเศรษฐกิจ สังคม การเมือง การบริหาร หรือความมั่นคงของประเทศ ทั้งนี้ อาจเป็นนโยบายแผนงานของเทศบาลและโครงการระดับชาติ ระดับกระทรวง ระดับกรม หรือระดับจังหวัดแล้วแต่กรณี และปฏิบัติหน้าที่อื่นที่เกี่ยวข้อง แบ่งออกเป็น

ฝ่ายแผนงานและงบประมาณ มีหน้าที่ความรับผิดชอบ

1. งานควบคุมดูแลและรับผิดชอบการปฏิบัติงานในหน้าที่ของงานวิเคราะห์นโยบายและแผน
2. งานจัดทำงบประมาณ
3. งานประชาสัมพันธ์

ฝ่ายนิติการ มีหน้าที่ความรับผิดชอบ

1. งานควบคุมดูแลและรับผิดชอบการปฏิบัติงานในหน้าที่ของงานนิติการ
2. งานธุรการกองวิชาการและแผนงาน

3. ความสำคัญของการติดตามการดำเนินงานตามแผนพัฒนา

การติดตามถือได้ว่าเป็นเครื่องมือที่จำเป็นในการปรับปรุงประสิทธิภาพของโครงการที่ดำเนินการอยู่ โดยที่ “การติดตาม” (Monitoring) หมายถึง กิจกรรมภายในโครงการซึ่งถูกออกแบบมาเพื่อให้ข้อมูลป้อนกลับ (Feedback) เกี่ยวกับการดำเนินงานโครงการ ปัญหาที่กำลังเผชิญอยู่ และประสิทธิภาพของวิธีการดำเนินงาน หากไม่มีระบบติดตามของโครงการแล้ว ย่อมส่งผลให้เกิดความล่าช้าในการดำเนินงานให้ลุกล่วง ค่าใช้จ่ายโครงการสูงเกินกว่าที่กำหนดไว้ กลุ่มเป้าหมายหลักของโครงการไม่ได้รับประโยชน์หรือได้รับน้อยกว่าที่ควรจะเป็น เกิดปัญหาในการควบคุมคุณภาพของการดำเนินงาน เสียเวลาในการตรวจสอบความขัดแย้งในการปฏิบัติงานภายในหน่วยงานหรือระหว่างหน่วยงานกับกลุ่มเป้าหมายที่ได้รับประโยชน์จากโครงการ

ในทางตรงกันข้ามหากโครงการมีระบบติดตามที่ดีแล้วจะก่อให้เกิดประสิทธิภาพในการใช้ต้นทุน (cost-effective) ดำเนินงานด้านต่าง ๆ ยกตัวอย่างเช่น การให้ข้อมูลป้อนกลับเกี่ยวกับการบรรลุเป้าหมายของโครงการต่าง ๆ การระบุปัญหาที่เกิดขึ้นในโครงการและการเสนอแนวทางแก้ปัญหา การติดตามความสามารถในการเข้าถึงโครงการของกลุ่มเป้าหมาย การติดตาม

ประสิทธิภาพในการดำเนินงานของส่วนต่าง ๆ ในโครงการ และการเสนอวิธีการปรับปรุงการดำเนินงาน

โดยส่วนใหญ่แล้วผู้บริหารโครงการมักจะให้ความสำคัญกับการวางระบบติดตามโครงการ เนื่องจากเป็นสิ่งที่ต้องใช้เทคนิคเชิงวิชาการค่อนข้างสูง จึงปล่อยให้ทำหน้าที่ของหน่วยงานระดับสูงกว่าเป็นผู้ดำเนินการ นอกจากนี้ยังเสียค่าใช้จ่ายสูง และก่อให้เกิดความยุ่งยากซับซ้อนในทางปฏิบัติ อย่างไรก็ตามในความเป็นจริงแล้วขึ้นอยู่กับความจำเป็นและทรัพยากรที่มีอยู่ในแต่ละโครงการ เพราะฉะนั้นจะเห็นได้ว่าการวางระบบติดตามไม่จำเป็นที่จะต้องแบกรับภาระต้นทุนที่สูงหรือมีความซับซ้อนแต่อย่างใด บางโครงการมีระบบติดตามที่อาศัยพนักงานชั่วคราว (Part-Time) เพียงคนเดียว โดยมีหน้าที่จัดทำรายงานการติดตามประจำไตรมาส หรือในบางโครงการอาศัยพนักงานเต็มเวลา (Full-Time) เพียงจำนวนหนึ่งที่มีความเชี่ยวชาญในการทำการศึกษาดูงานเพื่อจะเลือกใช้วิธีติดตามที่ก่อให้เกิดประสิทธิภาพในการใช้ต้นทุนสูงสุด

ในส่วนของ “การประเมินผล” นั้นเป็นสิ่งที่จำเป็นสำหรับการดำเนินการเช่นเดียวกับการติดตาม เพราะผลที่ได้จากการประเมินจะใช้ในการปรับปรุง แก้ไข การขยายขอบเขต หรือการยุติการดำเนินการขึ้นอยู่กับวัตถุประสงค์ของการประเมิน การประเมินผลแผนงานจึงเป็นสิ่งที่ต้องบ่งชี้ว่าแผนงานที่กำหนดไว้ได้มีการปฏิบัติหรือไม่ อย่างไร อันเป็นตัวชี้วัดว่าแผนหรือโครงการที่ได้ดำเนินการไปแล้วนั้นให้ผลเป็นอย่างไร นำไปสู่ความสำเร็จตามแผนงานที่กำหนดไว้หรือไม่ อีกทั้งการติดตามและประเมินผลยังเป็นการตรวจสอบดูว่ามีความสอดคล้องกับการใช้ทรัพยากร(งบประมาณ) เพียงใด ซึ่งผลที่ได้จากการติดตามและประเมินผลถือเป็นข้อมูลย้อนกลับ (feedback) ที่สามารถนำไปในการปรับปรุงและการตัดสินใจต่อไป นอกจากนี้การประเมินผลยังถือเป็นกระบวนการตัดสินใจคุณค่าและการตัดสินใจอย่างมีหลักเกณฑ์โดยใช้ข้อมูลที่เก็บรวบรวมอย่างเป็นระบบ มีความเที่ยงตรง เป็นปรนัย เชื่อถือได้

ระบบติดตามและประเมินผลแผนการพัฒนากองการปกครองส่วนท้องถิ่น

การวางแผนระบบติดตามและประเมินผลแผนพัฒนากองการปกครองส่วนท้องถิ่นมีฐานคิดที่ว่า ระบบติดตามและประเมินผลไม่อาจแยกตัวออกจากระบบการบริหารแผนทั้งหมด ดังนั้นระบบอื่น ที่เกิดขึ้นก่อนหน้าที่แผนพัฒนาจะดำเนินการ จึงเป็นเหมือนบริบทที่ย่อมจะส่งผลต่อการบริหารแผนและจะส่งผลต่อการติดตาม

การติดตามและประเมินผลเริ่มต้นจากการได้รับทรัพยากรไปเพื่อดำเนินงาน โดยจะมุ่งเน้นการติดตามการใช้ทรัพยากรเมื่อเทียบกับเวลา (input monitoring) และการติดตามความก้าวหน้าของผลการดำเนินงานเมื่อเทียบกับเป้าหมายที่กำหนด (performance monitoring) การวางระบบติดตามในที่นี้จึงเป็นการสร้างระบบเพื่อที่จะนำไปสู่การปรับปรุงแก้ไขในเชิงการบริหารแผน เพื่อให้งานดำเนินต่อไปจนจบตามเวลา และยังมีระบบประเมินผลมาประเมินว่า เมื่อผลที่เกิดขึ้นทั้งในส่วนของผลผลิต (output) และผลลัพธ์ (outcome) ว่าเป็นไปตามที่ตั้งเป้าหมายหรือเป็นไปตามวัตถุประสงค์ที่กำหนดไว้ล่วงหน้าเพียงใด อย่างไรก็ตามระบบติดตามและประเมินผลจะได้รับผลกระทบจากการจัดทำแผนปฏิบัติการนั้นคือถ้าได้แผนปฏิบัติการที่สอดคล้องและเอื้อต่อการติดตามและประเมินผลก็จะทำให้ระบบติดตามและประเมินผลทำหน้าที่ของระบบไปได้ หากแต่แผนไม่เอื้อต่อการ

ติดตาม เช่น ขาดความชัดเจน หรือมีการปรับกิจกรรมโดยไม่ได้ยึดแผนปฏิบัติการ ฯลฯ ก็อาจจะทำให้ระบบติดตามและประเมินผลโดยรวมดังกล่าวมีปัญหาได้

1. ลักษณะทั่วไปของระบบติดตามและประเมินผล

ระบบติดตามและประเมินผลแผนพัฒนาองค์กรปกครองส่วนท้องถิ่น หรือในปัจจุบันเรียกว่า “แผนยุทธศาสตร์” จะสามารถติดตามแผนปฏิบัติการตามยุทธศาสตร์ที่กำหนดไว้ได้โดยจะปรากฏในรูปแบบของรายงานในทุกช่วงของแผนยุทธศาสตร์ โดยข้อมูลที่ได้จะถูกส่งไปยัง “หน่วยติดตามและประเมินผล” หรือ M&E Unit (monitoring and evaluation unit) ได้แก่ “องค์การบริหารส่วนจังหวัด” ที่จะเป็นศูนย์กลางในการเก็บรวบรวมข้อมูลที่ได้จากการติดตามและจากการประเมินผล ตลอดจนเป็นศูนย์กลางในการวิเคราะห์ข้อมูลในภาพรวมของจังหวัด นอกจากนี้ยังทำหน้าที่เป็น “ระบบสัญญาณเตือนภัยล่วงหน้า” (early warning system) ว่าองค์กรปกครองส่วนท้องถิ่นมีแผนยุทธศาสตร์ที่ดีหรือไม่อย่างไรองค์กรปกครองส่วนท้องถิ่นสามารถดำเนินการได้ตามแผนที่กำหนดไว้เพียงใด การดำเนินการตามแผนที่เกิดขึ้นเป็นอย่างไร เพื่อประโยชน์ต่อการปรับปรุงให้ผลบรรลุผลได้ในทุกช่วงของแผนต่อไปในอนาคต

2. องค์ประกอบของระบบการติดตามและประเมินผล

ระบบของการติดตามและประเมินผลแผนการพัฒนาท้องถิ่น ประกอบด้วย แผนองค์ประกอบ 3 ส่วนหลัก คือ 1) ส่วนของปัจจัยนำเข้า (input) 2) ส่วนของกระบวนการติดตาม (Process) และ 3) ส่วนของการประเมินผลผลลัพธ์ (output, goal) ซึ่งสามารถอธิบายรายละเอียดดังนี้

1) ส่วนปัจจัยนำเข้า (input) คือ ปัจจัยที่องค์กรปกครองส่วนท้องถิ่นจะต้อง “มี” เพื่อนำเข้าสู่ระบบติดตามและประเมินผลแผนพัฒนาองค์กรปกครองส่วนท้องถิ่น ได้แก่ แผนยุทธศาสตร์ ผู้ประเมิน ผู้ถูกประเมิน และเครื่องมือในการประเมิน ฯลฯ ซึ่งแผนยุทธศาสตร์ของท้องถิ่นที่มีอยู่แล้วจะถูกส่งเข้าสู่องค์การบริหารส่วนจังหวัด ซึ่งเป็นหน่วยติดตามและประเมินผล (M&E Unit) เพื่อเป็นการรวบรวมฐานข้อมูลขององค์กรปกครองส่วนท้องถิ่นทั้งจังหวัดไว้โดยบทบาทของ M&E Unit ต่อปัจจัยนำเข้าคือ การเป็นผู้วิเคราะห์แผนยุทธศาสตร์ซึ่งเป็นเครื่องมือที่ใช้ในการประเมินแผนยุทธศาสตร์ขององค์กรปกครองส่วนท้องถิ่นโดยตนเอง

2) ส่วนของกระบวนการติดตาม (process) คือ ช่วงของการดำเนินงานตามแผนยุทธศาสตร์ของท้องถิ่น ทั้งในระดับองค์การบริหารส่วนจังหวัด เทศบาล และองค์การบริหารส่วนตำบลซึ่งได้กำหนด การติดตามดังกล่าวเป็นการติดตามผลขั้นกลาง (IR หรือ intermediate result) ของแผนยุทธศาสตร์ว่าเป็นไปตามแผนยุทธศาสตร์ของท้องถิ่นที่ได้กำหนดไว้หรือไม่ ในรูปแบบของการรายงานเข้าสู่ส่วนกลาง โดยมีองค์การบริหารส่วนจังหวัดเป็นหน่วยในการประสานแผนท้องถิ่นในระดับจังหวัด ซึ่งในการติดตามในขั้นตอนนี้เป็นช่วงที่ทำให้ทราบว่าแผนยุทธศาสตร์ที่ได้กำหนดไว้ดีหรือไม่ สามารถวัดได้จริงหรือไม่ นอกจากนี้ การติดตามในทุกช่วงของแผนยังสามารถเป็น “สัญญาณเตือนภัยล่วงหน้า” (early warning system) ว่าแผนยุทธศาสตร์ที่ได้กำหนดไว้สามารถไปตามเป้าหมายที่ตั้งไว้ได้หรือไม่ เพื่อให้บุคลากรที่เกี่ยวข้องสามารถระดมความคิดในการปรับเปลี่ยนวิธีการ

ดำเนินงานที่จะสามารถนำไปสู่การบรรลุแผนที่กำหนดไว้ได้ ซึ่งการรวบรวมข้อมูลในรูปแบบรายงานสู่ M&E Unit หรือองค์การบริหารส่วนจังหวัด

3) ส่วนของการประเมินผลลัพธ์ (output, goal) เป็นการติดตามผลช่วงสุดท้ายหรืออาจถูกเรียกว่า “การประเมินแผนยุทธศาสตร์” ซึ่งจะได้แสดงให้เห็นว่าเมื่อสิ้นสุดการดำเนินงานของแผนยุทธศาสตร์ที่ผ่านมาในแต่ละปี ผลที่เกิดขึ้นเป็นไปตามเป้าหมายที่กำหนดไว้หรือไม่ รวมทั้งจัดทำรายงานผลการติดตามแผนยุทธศาสตร์ไปสู่ M&E Unit ระดับจังหวัด เพื่อเป็นหน่วยในการรวบรวมข้อมูลและวิเคราะห์ข้อมูล เพื่อเป็นประโยชน์สำหรับบุคลากร หน่วยงาน และองค์กรที่เกี่ยวข้องได้ และเป็นฐานในการพัฒนาแผนยุทธศาสตร์ของท้องถิ่นในแผนต่อไปในอนาคต

4. การบริหารจัดการที่ดีขององค์กรปกครองส่วนท้องถิ่น

การประเมินการบริหารจัดการที่ดีขององค์กรปกครองส่วนท้องถิ่นมีวัตถุประสงค์เพื่อสร้างแรงจูงใจให้องค์กรปกครองส่วนท้องถิ่นพัฒนาการบริหารจัดการตามอำนาจหน้าที่ของตนเองให้เป็นไปตามหลักการบริหารจัดการบ้านเมืองที่ดี (good governance) อันจะเป็นการส่งเสริมการบริหารจัดการที่ดีขององค์กรปกครองส่วนท้องถิ่นให้มีคุณภาพดีขึ้นอย่างต่อเนื่อง มีการปรับปรุงและการพัฒนาการบริหารจัดการอย่างมืออาชีพและยกระดับการให้บริการสาธารณะที่มีประสิทธิภาพได้มาตรฐานสากล และกระตุ้นให้มีการปรับปรุงและพัฒนาการบริหารจัดการและการจัดบริการสาธารณะอย่างมืออาชีพและความคุ้มค่าในการใช้ทรัพยากร หรือส่งเสริมการมีส่วนร่วมของประชาชน

มีการต่อยอดการปฏิบัติงานในเชิงคุณภาพ และมีผลสำเร็จในการบริหารจัดการ การจัดบริการสาธารณะหรือการอำนวยความสะดวกให้กับประชาชนเพิ่มขึ้นอย่างชัดเจน

แนวทางการประเมินการตรวจประเมินจะคัดเลือกองค์กรปกครองส่วนท้องถิ่นตามลำดับผลคะแนนการประเมินตามเกณฑ์ชี้วัด การเก็บรวบรวมข้อมูลดำเนินการทั้งการศึกษาเอกสารและการสังเกตสภาพจริง โดยในการตรวจประเมินเชิงลึกด้วยการตรวจในพื้นที่จะพิจารณาประเด็นดังต่อไปนี้

ข้อมูลส่วนที่ 1 การบริหารจัดการที่ดีและโครงการนวัตกรรมท้องถิ่น

1. การตรวจประเมินการบริหารจัดการที่ดี

1.1 การประเมินความโปร่งใส เป็นการประเมินการมีส่วนร่วมของประชาชนและเครือข่ายความร่วมมือ

1.2 การประเมินอำนวยความสะดวกให้ประชาชนการประเมินการบริหารจัดการอย่างมืออาชีพและคำนึงถึงความคุ้มค่าในการใช้ทรัพยากร

1.3 ประเมินการสำรวจความพึงพอใจของประชาชนตามเกณฑ์ชี้วัดที่กำหนด โดยจะตรวจสอบข้อมูลเชิงลึกจากเอกสาร หลักฐาน รายงานผลการดำเนินงาน คุณภาพหรือประสิทธิภาพของการปฏิบัติงานหรือการให้บริการสาธารณะและผลลัพธ์หรือผลสำเร็จในการดำเนินงาน

1.4 การประเมินตามเกณฑ์ด้านการบริหารจัดการที่ดี ประกอบด้วย

1) ความโปร่งใส

2) การมีส่วนร่วมของประชาชน และเครือข่ายความร่วมมือ

- 3) การอำนวยความสะดวกให้ประชาชน
- 4) การบริหารจัดการอย่างมีอาชีพและความคุ้มค่าในการใช้ทรัพยากร
- 5) ความพึงพอใจของประชาชน

2. การตรวจประเมินโครงการนวัตกรรมท้องถิ่น โดยจะพิจารณาจากเอกสารสรุปโครงการนวัตกรรม การบรรยายสรุป ข้อมูลหรือหลักฐานการดำเนินงาน การตรวจในพื้นที่จริง และการประเมินผลสำเร็จของงาน

2.1 การประเมินโครงการนวัตกรรมท้องถิ่น ประกอบด้วย

- 1) การตอบโจทย์ปัญหาของท้องถิ่น
- 2) กลุ่มผู้ได้รับประโยชน์ (ผลกระทบ)
- 3) ความคุ้มค่าของโครงการนวัตกรรมท้องถิ่น
- 4) การมีส่วนร่วมของเครือข่าย
- 5) ความยั่งยืนของโครงการนวัตกรรม

ข้อมูลส่วนที่ 2 เป็นข้อมูลเกี่ยวกับความโปร่งใส ในการปฏิบัติงานของ อปท.

1. การจัดซื้อจัดจ้างของ อปท. มีการดำเนินการที่ชัดเจน โปร่งใส และสามารถตรวจสอบได้ โดยจะพิจารณาในประเด็นต่อไปนี้

1.1 อปท. มีกิจกรรมจัดการประชุมชี้แจงและซักซ้อมแนวทางปฏิบัติของคณะกรรมการจัดซื้อจัดจ้างตามกฎหมายและระเบียบที่เกี่ยวข้องหรือไม่ เกณฑ์การประเมินจะพิจารณาจากลักษณะวิธีการของการจัดประชุมชี้แจง และเอกสารหลักฐานประกอบใบสมัคร

1.2 การปฏิบัติหน้าที่ของคณะกรรมการจัดซื้อจัดจ้าง อปท. เป็นไปตามตามระเบียบกระทรวงการคลังว่าด้วยการจัดซื้อจัดจ้างและการบริหารพัสดุภาครัฐ พ.ศ. 2560

1.3 อปท. มีช่องทางและการเผยแพร่ข้อมูลแผนและโครงการจัดซื้อจัดจ้างให้แก่ประชาชนได้รับทราบ ในส่วนนี้จะใช้เกณฑ์ประเมิน คือ จำนวนช่องทางและรายละเอียดช่องทางการเผยแพร่ข้อมูล เช่น URL ของ Website หรือเอกสาร ประชาสัมพันธ์ เป็นต้น

2. อปท. มีช่องทางรายงานฐานะทางการเงินให้ประชาชนได้รับทราบ โดยมีเกณฑ์การประเมิน คือ จำนวนช่องทางรายงานฐานะการเงินของ อปท. และช่องทางนั้นมีการดำเนินการอย่างสม่ำเสมอตลอดปีงบประมาณ

3. อปท. มีโครงการหรือกิจกรรมส่งเสริมความโปร่งใสและธรรมาภิบาลภายในหน่วยงานที่เป็นนวัตกรรมหรือไม่ โครงการที่ไม่เข้าข่าย ได้แก่ การจัดทำประกาศเจตจำนงต่อต้านทุจริต การเดินรณรงค์ หรือการจัดประชุมฝึกอบรม เป็นต้น โครงการที่เข้าข่ายประเด็นการประเมินนี้ ได้แก่ นโยบายไม่รับของกำนัล (No Gift Policy) ในช่วงเทศกาล

ข้อมูลส่วนที่ 3 การมีส่วนร่วมของประชาชน และเครือข่ายความร่วมมือ มีรายละเอียดเกณฑ์ชี้วัดดังนี้

1. การส่งเสริมการมีส่วนร่วมของภาคประชาชน พิจารณาจากการเกณฑ์ต่อไปนี้

1.1 อปท. เปิดโอกาสในประชาชนมีส่วนร่วมในการริเริ่ม หรือเสนอแผนงานโครงการ

- 1.2 อปท. เปิดโอกาสให้ประชาชนเข้ามามีส่วนร่วมในการดำเนินการประเมินโครงการ
- 1.3 อปท. มีการทำประชาพิจารณ์หรือประชาคมดินโยบายหรือโครงการของ อปท.
- 1.4 อปท. เปิดโอกาสให้ประชาชนสามารถเสนอร่างเทศบัญญัติหรือข้อบัญญัติอื่น นอกเหนือจากร่างเทศบัญญัติหรือข้อบัญญัติงบประมาณรายจ่ายประจำปี
2. อปท. ให้ความสำคัญในการสร้างเครือข่ายความร่วมมือกับหน่วยงานภายนอกเพื่อขับเคลื่อนนโยบายและโครงการของรัฐบาลและ อปท.
 - 2.1 อปท. มีเครือข่ายความร่วมมือแบบไม่เป็นทางการ โดยเกณฑ์การประเมินจะพิจารณาจากจำนวนกิจกรรมที่ อปท. ทำร่วมกับองค์กรเครือข่ายที่ไม่ปรากฏบันทึกข้อตกลงความเข้าใจ (MOU)
 - 2.2 อปท. มีเครือข่ายความร่วมมือแบบเป็นทางการ ซึ่งเกณฑ์การประเมินจะพิจารณาจากจำนวนกิจกรรมที่ อปท. มีบันทึกข้อตกลงความเข้าใจ (MOU) อย่างเป็นทางการกับส่วนราชการ อปท. อื่น องค์กรภาคประชาสังคม หรือองค์กรภาคเอกชน

ข้อมูลส่วนที่ 4 การอำนวยความสะดวกให้ประชาชน มีรายละเอียดตามเกณฑ์ประเมินชี้วัดต่อไปนี้

1. อปท. ดำเนินการอำนวยความสะดวกในการบริการประชาชนและพัฒนาระบบการบริหารจัดการสมัยใหม่ ดังเกณฑ์ต่อไปนี้
 - 1.1 อปท. มีศูนย์ข้อมูลที่อำนวยความสะดวกให้ประชาชน
 - 1.2 อปท. มีอุปกรณ์เครื่องมือการสื่อสารแบบอิเล็กทรอนิกส์หรือแบบดิจิทัลเพื่ออำนวยความสะดวกแก่ประชาชน
 - 1.3 อปท. มีป้ายสัญลักษณ์ระบุสิ่งอำนวยความสะดวกต่าง ๆ รวมถึงป้ายบอกทางมายังสำนักงาน อปท. เป็นต้น
 - 1.4 อปท. มีระบบอำนวยความสะดวกในการรับชำระภาษีท้องถิ่น เช่น การชำระภาษีผ่านระบบออนไลน์หรือผ่านระบบธนาคาร เป็นต้น
 - 1.5 อปท. มีการออกแบบอาคารสำนักงาน อปท. ด้วยวิธีคิดอารยสถาปัตย์ เพื่ออำนวยความสะดวกให้แก่สตรี เด็ก ผู้สูงอายุ ผู้พิการและด้อยโอกาสที่มารับบริการจาก อปท. เช่น ทางเดินลาดสำหรับผู้พิการ จำนวนห้องน้ำสตรีที่มากกว่าจำนวนห้องน้ำบุรุษ เป็นต้น

ข้อมูลส่วนที่ 5 การบริหารจัดการอย่างมืออาชีพและความคุ้มค่าในการใช้ทรัพยากร มีรายละเอียดตามเกณฑ์ประเมินชี้วัดต่อไปนี้

1. อปท. มีการบริหารจัดการอย่างมืออาชีพ
 - 1.1 อปท. มีคู่มือในการปฏิบัติงานและแผนผังขั้นตอนในการทำงาน
 - 1.2 อปท. มีการจัดการความรู้ (Knowledge Management: KM) ได้แก่ การถ่ายทอดความรู้ที่ได้ไปฝึกอบรมให้แก่สมาชิกในองค์กรด้วยวิธีการต่าง ๆ เช่น การจัดทำคู่มือ แผ่นพับอินโฟกราฟฟิค การจัดประชุมถ่ายทอดองค์ความรู้ และศูนย์การเรียนรู้ เป็นต้น
 - 1.3 อปท. มีข้อตกลงในการปฏิบัติงานระหว่างผู้บริหาร/ข้าราชการ

- 1.4 อปท. มีแผนพัฒนาบุคลากร
2. อปท. ให้ความสำคัญกับความคุ้มค่าในการใช้ทรัพยากรหรือไม่ ดังเกณฑ์ต่อไปนี้
 - 2.1 อปท. มีการบริหารจัดการโครงการได้อย่างคุ้มค่าในเชิงงบประมาณ
 - 2.2 อปท. มีการบริหารจัดการทรัพยากรอย่างคุ้มค่า เช่น การใช้กระดาษรีไซเคิล การปรับอุณหภูมิเครื่องปรับอากาศที่ 25 องศาเซลเซียส และปิดในเวลาพักเที่ยง เป็นต้น
3. อปท. มีประสิทธิภาพและผลสัมฤทธิ์ในการให้บริการประชาชนในท้องถิ่นหรือไม่ ดังเกณฑ์ต่อไปนี้
 - 3.1 อปท. มีสิ่งอำนวยความสะดวกในการให้บริการประชาชน เช่น เสื้อสูท บริการทำบัตรประชาชน มีห้องแต่งตัว มีน้ำดื่มบริการฟรี มีห้องละหมาด เป็นต้น โดยมีเกณฑ์ประเมิน คือ จำนวนสิ่งอำนวยความสะดวกในการให้บริการประชาชน
 - 3.2 อปท. สามารถแก้ไขปัญหาความจำเป็นเร่งด่วนให้แก่ประชาชนในท้องถิ่นได้อย่างเป็นรูปธรรม เกณฑ์การประเมิน คือ จำนวนปัญหาหรือความจำเป็นเร่งด่วนที่ อปท. แก้ไขให้แก่ประชาชนในท้องถิ่นอย่างเป็นรูปธรรม

ข้อมูลส่วนที่ 6 เป็นข้อมูลการประเมินความพึงพอใจของประชาชน มีรายละเอียดตามเกณฑ์ประเมินตามตัวชี้วัดต่อไปนี้

1. การประเมินผลความพึงพอใจของประชาชนต่อคุณภาพชีวิตในเขตพื้นที่องค์กรปกครองส่วนท้องถิ่น โดยพิจารณาจากคำถามความพึงพอใจของประชาชนที่มีต่อองค์กรปกครองส่วนท้องถิ่น ดังนี้
 - 1.1 ด้านจิตบริการสาธารณะ (Service Mind) ที่ดี
 - 1.2 สามารถในการจัดบริการสาธารณะได้มีคุณภาพ
 - 1.3 ความปลอดภัยในการดำรงชีวิตในพื้นที่
 - 1.4 ภาพลักษณ์ความซื่อสัตย์สุจริตขององค์กรปกครองส่วนท้องถิ่นเป็นที่ประจักษ์
 - 1.5 ความไว้วางใจเจ้าหน้าที่ขององค์กรปกครองส่วนท้องถิ่น
 - 1.6 ความสามารถแก้ไขปัญหาให้ประชาชนได้รวดเร็วและทันท่วงที
 - 1.7 ความสะอาดและเป็นระเบียบเรียบร้อยของชุมชน
 - 1.8 ประชาชนในเขตองค์กรปกครองส่วนท้องถิ่นของท่านมีความรัก ความสามัคคี
 - 1.9 ความสุขที่ได้อยู่อาศัยในเขตพื้นที่องค์กรปกครองส่วนท้องถิ่น
 - 1.10 ความน่าอยู่ มีความสงบสุขร่มเย็น

ข้อมูลส่วนที่ 7 โครงการนวัตกรรมท้องถิ่น

โครงการนวัตกรรมท้องถิ่น หมายถึง โครงการริเริ่ม สร้างสรรค์ พัฒนา ต่อยอดหรือแก้ไขปัญหาความเดือดร้อนของประชาชนใน อปท. หรือปัญหาในการบริการสาธารณะหรือปัญหาในการบริหารงานของ อปท. ด้วยกระบวนการหรือวิธีการใหม่และ/หรือกระบวนการวิธีการที่แตกต่างจากเดิมในการให้บริการสาธารณะโดยเป็นโครงการที่ก่อให้เกิดประโยชน์อย่างชัดเจนเป็นรูปธรรมต่อ

ชุมชนท้องถิ่นและส่งผลต่อการพัฒนาคุณภาพชีวิตประชาชนในท้องถิ่น ภายใต้ขอบเขตภารกิจหรืออำนาจหน้าที่ของ อปท.

โครงการนวัตกรรมต้องมีลักษณะสอดคล้องกับความเป็นนวัตกรรมใน 2 ลักษณะ ต่อไปนี้

1. โครงการนวัตกรรมที่เกิดจากการปรับปรุง ต่อยอด ให้เกิดความแตกต่างจากของเดิม (Incremental Innovation) เป็นการเปลี่ยนแปลงแบบค่อยเป็นค่อยไป มีการปรับปรุงระบบ วิธีการ และกระบวนการให้มีประสิทธิภาพสูงขึ้นจากสิ่งที่มีอยู่เดิม เช่น ขยายกลุ่มเป้าหมาย ขยายขอบเขตพื้นที่ ส่งเสริมหรือขยายการมีส่วนร่วม ปรับรูปแบบ ปรับปรุงคุณภาพ ปรับระบบการบริการให้สะดวก รวดเร็วยิ่งขึ้น สามารถในการตอบสนองความต้องการของประชาชนได้ดีขึ้น ต่อยอดโครงการเดิมหรือต่อยอดจาก อปท. อื่น

2. โครงการนวัตกรรมที่เป็นสิ่งใหม่ (Radical Innovation) เป็นเปลี่ยนแปลงแบบก้าวหน้าที่มีการออกแบบพัฒนาและสร้างสรรค์สิ่งใหม่ ซึ่งแตกต่างไปจากแนวคิด ระบบวิธีการและกระบวนการเดิมอย่างสิ้นเชิง มีนัยสำคัญมากกว่าการปรับปรุงสิ่งที่มีอยู่เดิม หรือเป็นสิ่งใหม่ที่ไม่เคยเกิดขึ้นในองค์กรปกครองส่วนท้องถิ่นไทย เช่น ออกแบบหรือพัฒนาระบบการให้บริการสาธารณะใหม่ การสร้างรูปแบบการบริหารจัดการใหม่ เปลี่ยนระบบและวิธีคิดในการจัดบริการสาธารณะ เป็นต้น

2.1 นวัตกรรมการเข้าถึงผู้ยากไร้และผู้ด้อยโอกาส หมายถึง โครงการนวัตกรรมที่เกี่ยวข้องกับการสังคมสงเคราะห์ และการพัฒนาคุณภาพชีวิตเด็ก สตรี คนชรา คนพิการ และผู้ด้อยโอกาส การส่งเสริม การฝึกและประกอบอาชีพ การปรับปรุงแหล่งชุมชนแออัดและการจัดการเกี่ยวกับที่อยู่อาศัย การจัดให้มีและควบคุมสุสานและฌาปนสถาน การรักษาความสงบเรียบร้อย การส่งเสริมและสนับสนุนการป้องกันและรักษาความปลอดภัยในชีวิตและทรัพย์สิน และกิจการอื่นใดที่เป็นผลประโยชน์ของประชาชนในท้องถิ่น

2.2 นวัตกรรมด้านการศึกษาและศิลปวัฒนธรรม หมายถึง โครงการนวัตกรรมที่เกี่ยวข้องกับการจัดการศึกษา การจัดให้มีพิพิธภัณฑ์และหอจดหมายเหตุ การส่งเสริมการพัฒนาเทคโนโลยีที่เหมาะสม การส่งเสริมประชาธิปไตย ความเสมอภาคและสิทธิเสรีภาพของประชาชน การบำรุงรักษาศิลปะ จารีตประเพณี ภูมิปัญญาท้องถิ่นและวัฒนธรรมอันดีของท้องถิ่น

2.3 นวัตกรรมการบริหารจัดการน้ำและสิ่งแวดล้อม หมายถึง โครงการนวัตกรรมที่เกี่ยวข้องกับการคุ้มครอง ดูแล และบำรุงรักษาป่าไม้ ที่ดิน ทรัพยากรธรรมชาติและสิ่งแวดล้อม การจัดให้มีทางน้ำ และทางระบายน้ำ การกำจัดมูลฝอย สิ่งปฏิกูล และน้ำเสีย การจัดตั้งและดูแลระบบบำบัดน้ำเสียรวม การจัดการสิ่งแวดล้อมและมลพิษต่าง ๆ การรักษาความสะอาดและความเป็นระเบียบเรียบร้อยของบ้านเมือง การจัดการ การบำรุงรักษา และการใช้ประโยชน์จากป่าไม้ ที่ดิน ทรัพยากรธรรมชาติและสิ่งแวดล้อมของท้องถิ่น

2.4 นวัตกรรมด้านสุขภาพ หมายถึง โครงการนวัตกรรมที่เกี่ยวข้องกับ การสาธารณสุข การอนามัยครอบครัว และการรักษาพยาบาล การจัดให้มีโรงพยาบาลจังหวัด การรักษาพยาบาล การป้องกันและควบคุมโรคติดต่อ การควบคุมการเลี้ยงสัตว์ การจัดให้มีและควบคุมการฆ่าสัตว์ และการส่งเสริมกีฬาขององค์กรปกครองส่วนท้องถิ่น

2.5 นวัตกรรมการบริหารจัดการเมือง หมายถึง โครงการนวัตกรรมที่เกี่ยวข้องกับการผังเมือง การจัดทำแผนพัฒนาท้องถิ่น ส่งเสริมการมีส่วนร่วมของราษฎรในการพัฒนาท้องถิ่น การจัดให้มี

และบำรุงรักษาทางบก การจัดการและดูแลสถานีขนส่งทั้งทางบกและทางน้ำ การขนส่ง การขนส่งมวลชนและการวิศวกรรมจราจร การจัดให้มีและควบคุมตลาด ท่าเทียบเรือ ท่าข้าม และที่จอดรถ การสาธารณสุขโรคและการก่อสร้างอื่น ๆ การสาธารณสุขการ การควบคุมอาคาร การป้องกันและบรรเทาสาธารณภัย การพาณิชย์ และการส่งเสริมการลงทุนการจัดให้มีและบำรุงรักษาสถานที่พักผ่อนหย่อนใจ การให้บริการแก่เอกชน ส่วนราชการ หน่วยงานของรัฐ รัฐวิสาหกิจหรือองค์กรปกครองส่วนท้องถิ่นอื่น การดูแลรักษาที่สาธารณะ โรงมหรสพ และสาธารณสถานอื่น ๆ

5. แนวคิดเกี่ยวกับการให้บริการ

ความหมายของการให้บริการ

เนื่องจากการปฏิรูประบบราชการตามนโยบายรัฐบาล ซึ่งมีวัตถุประสงค์หลักในการให้บริการแก่ประชาชนผู้มาติดต่อที่เรียกว่า ผู้รับบริการนั่นเอง องค์กรของรัฐจะต้องตอบสนองความต้องการของคนหลายกลุ่ม การให้บริการขององค์กรหรือหน่วยงานในภาครัฐเป็นลักษณะงานที่ต้องมีการติดต่อประสานสัมพันธ์กับประชาชนที่ขอรับบริการโดยตรง เพื่อให้ประชาชนผู้ขอรับบริการได้รับความสะดวกรวดเร็ว

จากการศึกษาความหมายของคำว่า ให้บริการ ได้มีผู้ให้ความหมายในลักษณะที่คล้ายคลึงกันดังต่อไปนี้

สุนันทา ทวีผล (2550, หน้า 13) กล่าวถึง การให้บริการ สรุปได้ดังนี้

1. หลักความสอดคล้องกับความต้องการของบุคคลส่วนใหญ่ กล่าวคือ ประโยชน์และบริการที่องค์กรจัดให้นั้นจะต้องตอบสนองความต้องการของบุคคลเป็นส่วนใหญ่หรือทั้งหมด มิใช่เป็นการจัดให้แก่บุคคลกลุ่มใดกลุ่มหนึ่งโดยเฉพาะ มิฉะนั้นแล้วนอกจากจะไม่เกิดประโยชน์สูงสุดในการเอื้ออำนวยประโยชน์และบริการแล้ว ยังไม่คุ้มค่ากับการดำเนินงานนั้น ๆ

2. หลักความสม่ำเสมอ กล่าวคือ การให้บริการต้องดำเนินการอย่างต่อเนื่องและสม่ำเสมอ

3. หลักความเสมอภาค บริการที่จัดนั้นจะต้องให้แก่ผู้มาใช้บริการทุกคนอย่างเสมอภาคและเท่าเทียมกัน

4. หลักความประหยัด ค่าใช้จ่ายที่ต้องใช้ในการบริการจะต้องไม่มากจนเกินกว่าผลที่จะได้รับ

5. หลักความสะดวก บริการที่จัดให้แก่ผู้รับบริการจะต้องเป็นไปในลักษณะปฏิบัติได้ง่าย สะดวกสบาย สิ้นเปลืองทรัพยากรไม่มากนัก ทั้งยังไม่เป็นการสร้างภาระยุ่งยากให้แก่ผู้บริการหรือผู้ให้บริการมากจนเกินไป

สมิต สัจฉกร (2542, หน้า 13) ให้ความหมายว่า การบริการเป็นการปฏิบัติงานที่กระทำหรือติดต่อเกี่ยวข้องกับผู้ใช้บริการ การให้บุคคลต่าง ๆ ได้ใช้ประโยชน์ในทางใดทางหนึ่งทั้งด้วยความพยายามใด ๆ ก็ตามด้วยวิธีการหลากหลายในการทำให้บุคคลต่าง ๆ ที่เกี่ยวข้องได้รับความช่วยเหลือ จัดได้ว่าเป็นการให้บริการทั้งสิ้น การจัดอำนวยความสะดวก การสนองความต้องการของผู้ใช้บริการก็เป็นการให้บริการ การให้บริการจึงสามารถดำเนินการได้หลากหลายวิธี โดยมีจุดเน้นสำคัญเป็นการช่วยเหลือและอำนวยประโยชน์แก่ผู้ใช้บริการ

เลียมไฮ ใจแจ้ (2546, หน้า 31-34) ได้เสนอแนวความคิดในการบริการประชาชนที่ดีที่สุดและมีคุณภาพว่า ต้องอาศัยเทคนิคกลยุทธ์ทักษะที่จะทำให้ชนะใจผู้รับบริการ ซึ่งสามารถกระทำได้ทั้งก่อนการติดต่อ ระหว่างการติดต่อ และหลังการติดต่อ โดยได้รับการบริการจากตัวบุคคลทุกระดับในองค์กรรวมทั้งผู้บริหารขององค์กรนั้น ๆ ทั้งนี้การบริการที่ดีจะเป็นเครื่องมือช่วยให้ผู้ติดต่อรับบริการเกิดความเชื่อถือศรัทธา และสร้างภาพลักษณ์ ซึ่งจะมีผลในการใช้บริการต่าง ๆ ในโอกาสหน้าต่อไป

การปรับมุมมองว่าประชาชนคือลูกค้าคนสำคัญ

ในการปรับกระบวนการสู่การบริการเป็นเลิศของท้องถิ่นในการพัฒนาการให้บริการขององค์กรปกครองส่วนท้องถิ่นจะประสบความสำเร็จได้ จำเป็นที่จะต้องมีการปรับทัศนคติ วิธีคิด วิธีการทำงานของบุคลากรให้สอดคล้องกับการปรับเปลี่ยนดังกล่าว โดยยึดหลักการบริการ ดังนี้

1. กระตือรือร้นที่จะบริการประชาชน
2. มีจิตสำนึกในการให้บริการที่ดีต่อประชาชน
3. เปิดโอกาสให้ประชาชนเสนอแนะให้แก่เรา
4. สร้างค่านิยมใหม่ที่ว่าความพึงพอใจของประชาชนคือ ความสำเร็จของเรา

การสร้างวัฒนธรรมใหม่ในการบริการ

1. มีวิสัยทัศน์ที่มุ่งตอบสนองความต้องการของประชาชน
2. ปรับตัวให้ทันสมัยพร้อมรับการเปลี่ยนแปลง
3. คำนึงถึงผลลัพธ์มากกว่าวิธีการ
4. ลดความเป็นทางการในการประสานงาน
5. ใช้กฎระเบียบอย่างมีดุลยพินิจ
6. มีความคิดริเริ่มสร้างสรรค์
7. ทำงานเป็นทีม
8. ทำงานมุ่งผลสัมฤทธิ์
10. ยึดการบริหารจัดการที่ดี
11. มีมาตรฐานการทำงานมุ่งสู่ความเป็นเลิศในการให้บริการ

หลักการบริการเป็นเลิศ

- | | |
|-------------------|------------------|
| 1. ยิ้มแย้มแจ่มใส | 4. ปราศรัยไพเราะ |
| 2. เต็มใจบริการ | 5. เหมาะสมโอกาส |
| 3. ทำงานฉับไว | 6. ไม่ขาดน้ำใจ |

ลักษณะที่ดีของผู้ให้บริการ

1. แต่งกายสะอาดเรียบร้อย
2. พูดจาไพเราะอ่อนหวาน
3. ทำตนเป็นคนสุภาพ สง่าผ่าเผย
4. ยิ้มอยู่เสมอ ทั้งใบหน้า ดวงตา และริมฝีปาก

5. หลีกเลี่ยงคำกล่าวปฏิเสธ ขณะเดียวกันหลีกเลี่ยงการรับคำในเรื่องที่ยังไม่แน่ใจ
6. แสดงให้ปรากฏว่าเต็มใจบริการ
7. หลีกเลี่ยงการโต้แย้งจนเฉียวใสอารมณ์ต่อผู้มาติดต่อ
8. ยกให้ประชาชนเป็นผู้ชนะอยู่เสมอ
9. มองคนในทางที่ดีไม่ดูถูกคน
10. พัฒนาปรับปรุงตัวเองอยู่เสมอ ทั้งบุคลิกการพูด และความรู้
11. เป็นนักฟังที่ดี
12. สนใจผู้มาติดต่ออย่างจริงจัง
13. ยกย่องผู้มาติดต่อ

เทคนิคในการต้อนรับประชาชน

1. สร้างความคุ้นเคยเป็นกันเอง
2. ต้อนรับด้วยความสุภาพอ่อนโยนให้เกียรติอยู่เสมอ
3. ยิ้มแย้มแจ่มใส
4. ต้อนรับด้วยความอบอุ่น
5. เอาใจใส่
6. ปฏิบัติหน้าที่ให้ทันใจ
7. พากเพียรอดทน
8. ต้อนรับด้วยความจริงใจ
9. ให้บริการอย่างสม่ำเสมอ

หลักการที่ดีของงานบริการ

จรัส สุวรรณมาลา (2539) กล่าวถึง ลักษณะการให้บริการที่มีคุณภาพ โดยมีตัวแปรที่จะนำมาใช้ในการกำหนดคุณภาพของการบริการ ดังนี้

1. ความถูกต้องตามกฎหมาย หมายถึง บริการที่จัดให้มีขึ้นตามกฎหมาย โดยเฉพาะบริการที่บังคับให้ประชาชนต้องมาใช้บริการ เช่น บริการรับชำระภาษีอากร จำเป็นต้องควบคุมให้ถูกต้องตามระเบียบกฎหมายที่เกี่ยวข้อง
2. ความเพียงพอ หมายถึง บริการที่มีจำนวนและคุณภาพเพียงพอกับความต้องการของผู้รับบริการ ไม่มีการรอคอยหรือเข้าคิวเพื่อขอรับบริการ
3. ความทั่วถึงเท่าเทียม ไม่มีข้อยกเว้น ไม่มีอภิสิทธิ์ หมายถึง บริการที่ดีต้องเปิดโอกาสให้ประชาชนในทุกพื้นที่ กลุ่มอาชีพ เพศ วัย ได้ใช้บริการประเภทเดียวกัน คุณภาพเดียวกัน ได้อย่างทั่วถึงเท่าเทียมกัน โดยไม่มีข้อยกเว้น
4. ความสะดวก รวดเร็ว เชื่อถือได้ หมายถึง การให้บริการที่ดีมีคุณภาพนั้นจะต้องมีลักษณะ ที่สำคัญดังนี้

4.1 ผู้ใช้บริการจะต้องได้รับความสะดวก คือ สามารถใช้บริการได้ ณ ที่ต่าง ๆ และสามารถเลือกใช้วิธีการได้หลายแบบตามสภาพของผู้ใช้บริการ นอกจากนี้ความสะดวกอาจพิจารณาได้จากกระบวนการให้บริการ เช่น การจัดให้มีจุดบริการเพียงจุดเดียว

4.2 ความรวดเร็ว หมายถึง ประชาชนต้องได้รับการบริการทันทีโดยไม่ต้องคอยรับบริการนานเกินสมควร

4.3 ความน่าเชื่อถือได้ของระบบบริการ หมายถึง บริการที่มีคุณภาพจะต้องมีความต่อเนื่องสม่ำเสมอ มีระเบียบแบบแผนการให้บริการที่แน่นอน คาดการณ์ล่วงหน้าได้แน่นอน เป็นที่พึงพาของผู้รับบริการได้เสมอ และมีโอกาสเกิดความผิดพลาดน้อยที่สุด

5. ความได้มาตรฐานทางเทคนิคหรือมาตรฐานทางวิชาการ หมายถึง การให้บริการประเภทที่ต้องอาศัยความรู้ความชำนาญทางเทคนิคหรือทางวิชาการ เช่น การเงิน การบัญชี บริการทางการแพทย์ เศรษฐกิจ กฎหมาย ฯลฯ บริการดังกล่าวนี้จะมีคุณภาพดีก็ต่อเมื่อมีบุคลากรและกระบวนการให้บริการที่ได้มาตรฐานทางเทคนิคและวิชาการ

6. การเรียกเก็บค่าบริการที่เหมาะสม ต้นทุนการให้บริการต่ำ หมายถึง การให้บริการของรัฐประเภทที่มีการเรียกเก็บค่าบริการจากผู้รับบริการ ต้องมีค่าบริการที่เหมาะสม และต้องมีระบบการจัด บริการที่มีประสิทธิภาพ มีต้นทุนการดำเนินงานต่ำ เพื่อให้ประชาชนได้รับบริการที่มีคุณภาพดีและมีค่าบริการที่ไม่สูงเกินไป

วิธีการสร้างความประทับใจ สำหรับประชาชนผู้รับบริการ อาจทำได้หลากหลายขึ้นอยู่กับกำลังทรัพยากรที่มี และความตั้งใจที่จะให้บริการที่ดีโดยพนักงานผู้ให้บริการเป็นเรื่องสำคัญ พนักงานผู้ให้บริการต้องมีจิตสำนึกที่ดี สนใจ และตั้งใจพัฒนาการบริการของตนให้เกิดความประทับใจที่ดีสำหรับประชาชนแล้วจะต้องมีขบวนการ วิธีปฏิบัติที่สร้างความประทับใจสำหรับประชาชนผู้รับบริการ คือ

1. การจัดระบบในการให้บริการที่มีคุณภาพอาจทำได้หลายทาง ได้แก่

1.1 การให้บริการ โดยรับบัตรคิวจากเจ้าหน้าที่ประชาสัมพันธ์หรือหยิบจากจุดวางบัตรคิว แต่ทั้งนี้ต้องมีการประกาศให้ทราบตลอดเวลา

1.2 การจัดแถว การจัดช่องให้ติดต่อ โดยการจัดช่องหรือแถวให้ประชาชนเข้าแถวอย่างเป็นระเบียบ

1.3 การจัดให้มีผู้ให้บริการคอยดูแลเป็นครั้งคราว เพื่อให้เกิดระเบียบ

1.4 การจัดช่องพิเศษ ในกรณีที่มีเรื่องที่ต้องติดต่อบางเรื่องสามารถดำเนินการได้รวดเร็วก็ควรแยกเรื่องดังกล่าวออกจากช่องปกติ และจัดเป็นช่องทางด่วนให้ โดยประชาสัมพันธ์ให้ทราบและชัดเจน เช่น

1.4.1 การจัดเวลาทำการเริ่มจาก 08.30 น. ถึง 16.30 น.

1.4.2 การระบุเวลาดำเนินการหน่วยบริการที่ดี ควรระบุเวลาดำเนินการให้ชัดเจนเพื่อที่ประชาชนจะได้ทราบระยะเวลาในการดำเนินการ

1.4.3 การจัดจุดรับบริการ จุดที่รับติดต่อควรเป็นจุดที่สะดวกสำหรับประชาชนควรเป็นจุดที่อยู่บริเวณด้านหน้าของหน่วยงาน

1.4.4 บริการจุดเดียว ในระบบบริการที่ดีภาระทั้งหลายควรตกกับพนักงาน ส่วนประชาชนควรได้รับความสะดวกมากที่สุด การกำหนดจุดรับติดต่อควรจัดให้เหลือน้อยที่สุดประชาชนควรติดต่อที่จุดเดียว และเจ้าหน้าที่จะต้องดำเนินการทั้งหมดให้แล้วเสร็จ

2. การอำนวยความสะดวก ประชาชนได้รับความสะดวกมากเท่าไรก็จะยิ่งทำให้เกิดความรู้สึก และความประทับใจที่ดีมาก โดยสามารถจัดให้แก่ประชาชนได้ ดังนี้

2.1 ความสะดวกระหว่างรอหน่วยบริการ หากจำเป็นที่ผู้รับบริการต้องรอหน่วยงานบริการ ต้องจัดให้ประชาชนเกิดความสะดวกในการรอ เช่น จัดให้มีสถานที่และที่นั่งรอให้เพียงพอ ไม่แออัด

2.2 ความสะอาดของสถานที่ ความประทับใจของประชาชนขึ้นอยู่กับความสะอาดของสถานที่ ความเรียบร้อยของอาคารสถานที่ โดยเฉพาะห้องสุขา

2.3 ความสะดวกของประชาชนบางกลุ่ม ประชาชนที่เข้ามาติดต่อมีหลายกลุ่ม หลายประเภทโดยเฉพาะคนพิการควรจัดให้มีทางเลื่อนสำหรับรถเข็น

3. การใช้เทคโนโลยี ยุคสมัยใหม่เทคโนโลยีมีบทบาทสำคัญในการเก็บและประมวลผลข้อมูล ผ่อนแรงในการทำงาน สร้างความถูกต้อง ช่วยลดความผิดพลาดของมนุษย์ ช่วยให้ทำงานได้รวดเร็ว และช่วยให้ผลงานมีความเรียบร้อย เทคโนโลยีสามารถนำมาใช้สำหรับงานบริการ เช่น

3.1 แบบฟอร์ม ไม่จำเป็นต้องเป็นแบบฟอร์มที่จัดพิมพ์โดยส่วนราชการ หน่วยบริการควรยินยอมให้ผู้ติดต่อสามารถพิมพ์แบบฟอร์มของตนเอง

3.2 การให้ข้อมูลผ่านระบบอิเล็กทรอนิกส์ ปัจจุบันมีการพัฒนาของเครื่องมืออิเล็กทรอนิกส์ หน่วยบริการควรใช้ประโยชน์จากการพัฒนายุคใหม่ เพื่อเสริมประสิทธิภาพในการบริการเช่น ผ่านระบบอินเทอร์เน็ต และให้ข้อมูลผ่านระบบโทรศัพท์อัตโนมัติ

3.3 การใช้เทคโนโลยีสนับสนุนงานบริการ เทคโนโลยีหรือเครื่องมือสมัยใหม่ช่วยในการบริการ เช่น เครื่องคอมพิวเตอร์เพื่อช่วยในการพิมพ์หรือบันทึกผลงานแทนการลงรายการด้วย ตัวบุคคล

แนวคิดและทฤษฎีเกี่ยวกับคุณภาพการบริการ

การบริการ ตรงกับคำในภาษาอังกฤษว่า “Service” เป็นการปฏิบัติงานที่กระทำหรือติดต่อและเกี่ยวข้องกับการใช้บริการ การให้บุคคลต่าง ๆ ได้ใช้ประโยชน์ในทางใดทางหนึ่ง ทั้งด้วยความพยายามใด ๆ ก็ตาม ด้วยวิธีการหลากหลายในการทำให้ คนต่าง ๆ ที่เกี่ยวข้องได้รับความช่วยเหลือ จัดได้ว่าเป็นการให้บริการทั้งสิ้น การจัดอำนวยความสะดวกก็เป็นการให้บริการ และการสนองความต้องการของผู้ใช้บริการก็เป็นการให้บริการ การให้บริการจึงสามารถดำเนินการได้หลากหลายวิธี โดยเรื่องสำคัญคือ เป็นการช่วยเหลือ และอำนวยความสะดวกให้แก่ผู้ใช้บริการ

การให้บริการที่มีคุณภาพจะมีลักษณะของคุณภาพของการบริการ ดังนี้

1. ความถูกต้องตามกฎหมาย หมายถึง บริการที่จัดให้มีขึ้นตามกฎหมาย โดยเฉพาะบริการที่บังคับให้ประชาชนต้องมาใช้บริการ เช่น บริการรับชำระภาษีอากรจำเป็นต้องควบคุมให้ถูกต้องตามระเบียบกฎหมายที่เกี่ยวข้องเป็นสำคัญ

2. ความเพียงพอ หมายถึง บริการที่มีจำนวนและคุณภาพเพียงพอกับความต้องการของผู้รับบริการ ไม่มีการรอคอยหรือเข้าคิวเพื่อขอรับบริการ

3. ความทั่วถึง เท่าเทียม ไม่มีข้อยกเว้น ไม่มีอภิสิทธิ์ หมายถึง บริการที่ดีต้องเปิดโอกาสให้ประชาชนในทุกพื้นที่ กลุ่มอาชีพ เพศ วัย ได้ใช้บริการประเภทเดียวกัน คุณภาพเดียวกันได้อย่างทั่วถึงเท่าเทียมกัน โดยไม่มีข้อยกเว้น

4. ความสะดวก รวดเร็ว เชื่อถือได้ หมายถึง การให้บริการที่ดีมีคุณภาพนั้นจะต้องมีลักษณะ ที่สำคัญ

4.1 ผู้ใช้บริการจะต้องได้รับความสะดวก คือ สามารถใช้บริการได้ ณ ที่ต่าง ๆ และสามารถเลือกใช้วิธีการได้หลายแบบตามสภาพของผู้ใช้บริการ นอกจากนั้นความสะดวกอาจพิจารณาได้จากกระบวนการให้บริการ เช่น การจัดให้มีจุดให้ -รับบริการเพียงจุดเดียว (one-stop service)

4.2 ความรวดเร็ว หมายถึง ประชาชนต้องได้รับการบริการทันที โดยไม่ต้องรอคิวคอยรับบริการนานเกินสมควร

4.3 ความน่าเชื่อถือได้ของระบบบริการ หมายถึง บริการที่มีคุณภาพจะต้องมีความต่อเนื่องสม่ำเสมอ มีระเบียบแบบแผนการให้บริการที่แน่นอน คาดการณ์ล่วงหน้าได้แน่นอนเป็นที่พึงพาของผู้รับบริการได้เสมอ และมีโอกาสเกิดความผิดพลาดน้อยที่สุด

5. ความได้มาตรฐานทางเทคนิคหรือมาตรฐานทางวิชาการ หมายถึง การให้บริการประเภท ที่ต้องอาศัยความรู้ความชำนาญทางเทคนิคหรือทางวิชาการ เช่น การเงินการบัญชีบริการทางการแพทย์ เศรษฐกิจ กฎหมาย ฯลฯ บริการดังกล่าวนี้จะมีคุณภาพดีก็ต่อเมื่อมีบุคลากรและกระบวนการให้บริการที่ได้มาตรฐานทางเทคนิคและวิชาการ

6. การเรียกเก็บค่าบริการที่เหมาะสม ต้นทุนการให้บริการต่าง ๆ หมายถึง การให้บริการของรัฐประเภทที่มีการเรียกเก็บค่าบริการจากผู้รับบริการต้องมีค่าบริการที่เหมาะสมและต้องมีระบบการจัด บริการที่มีประสิทธิภาพ มีต้นทุนการดำเนินงานต่างๆ เพื่อให้ประชาชนได้รับบริการที่มีคุณภาพดีและมีค่าบริการที่ไม่สูงเกินไป

ลักษณะของผู้ให้บริการที่ดี

สุนันทา ทวีผล (2550, หน้า 19-20) กล่าวถึง พฤติกรรมของผู้ที่จะทำงานบริการได้ดีมีดังต่อไปนี้

1. อภัยาศัยดี ผู้ใช้บริการล้วนมีความคาดหวังว่าผู้ให้บริการจะให้การต้อนรับด้วยอภัยาศัยอันดี ทั้งด้วยสีหน้า แววตา ท่าทาง และคำพูด การต้อนรับผู้ให้บริการด้วยใบหน้าที่ยิ้มแย้ม เป็นเสน่ห์ที่สำคัญ มีภาษิตจีนกล่าวไว้ว่า “ยิ้มไม่เป็นอย่าค้าขายดีกว่า” การมองด้วยแววตาที่เป็นมิตรฉายแสงของความเต็มใจ ให้การต้อนรับอย่างอบอุ่นเป็นลักษณะที่แสดงออกทางความคิด และความรู้สึกที่ดีท่าทาง ที่กระตือรือร้นกุลิกุจ เป็นการสร้างความรู้สึกประทับใจเมื่อแรกพบกัน เมื่อรวมเข้ากับคำพูดที่ดี มีน้ำเสียงไพเราะ ก็จะเป็นคุณสมบัติที่ดีในด้านพฤติกรรมของผู้บริการ

2. มิมิตรไมตรี พนักงานผู้ให้บริการที่มีการแสดงออกให้ผู้ให้บริการเห็นว่ามิมิตรไมตรี จะเป็นการชนะใจตั้งแต่ต้น ความมิมิตรไมตรีจะนำไปสู่ความสำเร็จในการให้บริการ ไม่ว่าจะป็นงานประเภทใด การบริการที่ดีบวกกับการให้ความช่วยเหลือเล็ก ๆ น้อย ๆ ก่อให้เกิดความพอใจและความชื่นชอบของผู้ใช้บริการถ้าพนักงานผู้ให้บริการแสดงมิมิตรไมตรีและพร้อมจะให้ความช่วยเหลือแก่

ผู้ให้บริการ ก็จะทำให้เกิดมนุษยสัมพันธ์ในการให้บริการอย่างมั่นคง และเกิดมิตรภาพที่ยั่งยืน เอาใจใส่ สนใจงาน

3. ความมุ่งมั่นในการให้บริการ ความมุ่งมั่นมีความสัมพันธ์กับความเอาใจใส่ในงานเป็นอย่างมาก เพราะหากขาดความเอาใจใส่ สนใจงาน แล้วก็จะเพิกเฉย ละเลยในการปฏิบัติงาน หรือทำงานไปเรื่อย ๆ เฉื่อย ๆ เอาดีไม่ได้ การพิจารณาถึงพฤติกรรมของผู้ให้บริการว่ามีความเอาใจใส่ สนใจงาน หรือไม่ จะต้องดูว่ามีความจริงจัง ในการทำงานมากน้อยเพียงใด บางคนอาจแสดงออกอย่างกระตือรือร้น ต่อหน้าผู้บังคับบัญชา แต่พอลับตาผู้บังคับบัญชาแล้ว ก็เลิกสนใจงาน หันหลังให้งาน ไม่คิดที่จะปรับปรุงพัฒนาให้เกิดความสะดวกในการบริการ ผู้ให้บริการไม่ดูแลในเรื่องความสะอาดของสถานที่ และผลิตภัณฑ์ ซึ่งอยู่ในวิสัยที่จะทำได้โดยไม่ต้องเสียค่าใช้จ่ายมาก แต่ให้ผลเป็นการสร้างภาพลักษณ์ที่ดีแก่หน่วยงาน

4. แต่งกายสุภาพและสะอาดเรียบร้อย พนักงานผู้ให้บริการจะต้องมีบุคลิกภาพดี เพื่อให้เป็นที่น่าเชื่อถือ ไว้วางใจของผู้รับบริการ การแต่งกายที่ถูกกาลเทศะ เหมาะสมทั้งต่อสถานที่ทำงาน และสถานภาพของหน่วยงาน จะช่วยให้เกิดความรู้สึที่ดีจากผู้ติดต่อเกี่ยวข้องด้วย หากพนักงานผู้ให้บริการแต่งกายสกปรก มีกลิ่นเหม็น คงไม่เป็นที่น่าพอใจของประชาชนผู้รับบริการ จึงต้องให้ความสำคัญกับการแต่งกายเป็นพิเศษ หากแต่งกายไม่สุภาพก็จะสื่อแสดงถึงความไม่ใส่ใจในความถูกต้องเหมาะสม

5. กิริยาสุภาพมารยาทงดงาม ประชาชนผู้ให้บริการทุกคนต้องการติดต่อขอรับบริการจากผู้ซึ่งมีกิริยาสุภาพ และรังเกียจ ผู้ซึ่งมีกิริยาหยาบ การที่พนักงานผู้ให้บริการมีกิริยาสุภาพอ่อนน้อม จะเป็นเครื่องเชิดหน้าชูตาหรือเป็นภาพลักษณ์ที่ดีของหน่วยงาน นอกจากมีกิริยาสุภาพแล้ว การแสดงออกถึงความมีมารยาทรู้จักที่สูงที่ต่ำ ที่ชอบที่ควร นับเป็นสิ่งสำคัญที่พนักงานผู้ให้บริการจะต้องตระหนักและประพฤติปฏิบัติอย่างระมัดระวัง หากมีข้อผิดพลาดใด ๆ เกิดขึ้น จะนำความเสียหายมาสู่หน่วยงานมาก

6. วาจาสุภาพ ไม่มีประชาชนผู้รับบริการคนใดชอบการพูดหยาบคาย ก้าวร้าว ทุกคนล้วนต้องการคำพูดที่สุภาพ ฟังแล้วรื่นหู คนที่ไม่ยอมรับความจริงว่าตนพูดไม่เข้าหูคน หรือคนเขารังเกียจที่จะฟังจะได้รับการติฉิน โดยทั่วไปการทำงานที่ต้องมีการบริการ เป็นการให้ความช่วยเหลือผู้อื่นให้เกิดความพึงพอใจ จึงต้องเป็นผู้มีวาจาสุภาพ เพื่อให้ประชาชนผู้รับบริการมีความสบายใจที่จะติดต่อขอรับบริการ การคัดเลือกผู้เข้าทำงานจึงควรจะสัมภาษณ์ เพื่อจะได้สนทนา ป้อนคำถาม และฟังคำตอบว่าบุคคลใดมีการใช้ถ้อยคำอย่างไร วาจาสุภาพหรือไม่ เพียงใด

7. น้ำเสียงไพเราะ การแสดงออกทางน้ำเสียงของแต่ละคนจะแตกต่างกันออกไป บางคนพูดมีน้ำเสียงชวนฟัง น้ำเสียงแสดงถึงความเต็มใจในการให้ความเอื้อเฟื้อช่วยเหลือ ในขณะที่บางคนมีน้ำเสียงห้วน หรือที่เรียกกันว่าพูดไม่มีหางเสียง หรือพูดเสียงคุดตัน พูดตวัดเสียง ไม่ว่าผู้ใดจะมีธรรมชาติของเสียงที่เปล่งออกมาเป็นคำพูดอย่างไร การที่จะทำงานบริการได้ดีก็จะต้องเป็นผู้มีน้ำเสียงไพเราะ แม้ว่าจะไม่ไพเราะหรือเสียงห้วน เสียงตื้ออย่างนักร้อง แต่จะต้องมีน้ำเสียงชัดเจน และชวนฟัง จึงจะมีความเหมาะสมในการทำหน้าที่บริการ

8. ควบคุมอารมณ์ได้ดี พนักงานผู้ให้บริการจะต้องมีอารมณ์มั่นคง เพราะอยู่ในสถานการณ์ที่จะต้องพบปะผู้คนมากหน้าหลายตา ซึ่งมีภูมิหลังต่าง ๆ กัน ผู้รับบริการบางคนมีกิริยาดี

มีความสุขภาพ และมีความเป็นผู้ดี แต่บางคนอาจจะมีการพยายามหาข้อไม่ดี แสดงท่าทางหยิ่งโส หรือมีอุปนิสัยใจร้อน ต้องการบริการที่รวดเร็วทันใจ เมื่อไม่ได้ตั้งใจอาจพูดตำหนิ หรืออาจถึงขั้นชู้ตะคอกด้วยกิริยาหยาบคาย ในงานที่ต้องมีการบริการไม่อาจจะแสดงอารมณ์ตอบโต้ได้ พนักงานผู้ให้บริการจะต้องควบคุมอารมณ์ด้วยความอดทน อดกลั้น

9. รับฟังและเต็มใจแก้ไข้ปัญหา พฤติกรรมที่แสดงออกของพนักงานที่ต้องให้บริการจะต้องสนองตอบความต้องการของประชาชนผู้ใช้บริการ ดังนั้น เมื่อประชาชนผู้ใช้บริการมีปัญหาหรือข้อร้องเรียนใด ๆ พนักงานผู้ให้บริการจะต้องแสดงความสนใจ รับฟังปัญหาเป็นเบื้องต้น จะด่วนบอกปิดหรือแสดงท่าทีไม่สนใจรับรู้ปัญหาย่อมไม่ได้ นอกจากแสดงความเอาใจใส่อย่างจริงจังแล้ว จะต้องมีความรู้สึกเต็มใจที่จะให้ความช่วยเหลือ แก้ปัญหาต่าง ๆ ให้แก่ประชาชนผู้รับบริการด้วย เพราะการที่พนักงานผู้ให้บริการเพียงแต่รับฟังปัญหาอย่างเดียว ย่อมไม่เป็นการเพียงพอ ทั้งจะทำให้ประชาชนผู้ใช้บริการรู้สึกว่าเป็นการรับฟังอย่างขอไปที แต่ถ้าเมื่อใดที่มีความกระตือรือร้นดำเนินการแก้ปัญหา จะทำให้ประชาชนผู้ใช้บริการเกิดความประทับใจ

10. กระตือรือร้น อุปนิสัยที่แสดงออกถึงความกระตือรือร้นเป็นพฤติกรรมที่ดียิ่งในงานบริการ หากพนักงานผู้ทำงานบริการเป็นคนเนิบนาบ เฉื่อยฉะ ย่อมมีลักษณะที่ทำให้ประชาชนผู้ใช้บริการหมดศรัทธาและไม่คาดหวังที่จะได้รับบริการ เพราะจะเป็นผลให้การบริการล่าช้า ผิดเวลาหรือไม่ทันกำหนดที่ควรจะเป็น

11. มีวินัย พนักงานผู้ให้บริการที่มีระเบียบวินัย จะทำงานเป็นระบบ มีความคงเส้นคงวา และมีนิสัยยึดมั่นในคำสัญญา เมื่อหน่วยงานมีนโยบายกำหนดไว้เป็นหลักการว่าจะให้บริการแก่ผู้รับบริการอย่างไรแล้ว ก็จะปฏิบัติตามกรอบหรือแนวทางที่กำหนดไว้โดยเคร่งครัด ดังนั้น ในการคัดเลือก ผู้มีคุณสมบัติในการเป็นผู้ทำงานบริการ จึงควรพิจารณาทดสอบความมีวินัยเป็นเรื่องสำคัญ

12. ซื่อสัตย์ การให้บริการจะต้องให้ความช่วยเหลืออย่างถูกต้อง ตรงไปตรงมา ไม่บิดพลิ้วหรือใช้เล่ห์กลฉ้อฉล ผู้รับบริการทุกคนต้องการติดต่อสัมพันธ์กับคนที่ซื่อสัตย์ และรักษาคำพูด ไม่ชอบติดต่อกับคนพูดไปปิด มดเท็จ ตลบตะแลง ดังนั้นพฤติกรรมที่แสดงออกถึงความซื่อสัตย์ รักษาคำพูด จึงเป็นสุดยอดปรารถนาของผู้ใช้บริการ

แนวคิดและทฤษฎีเกี่ยวกับการบริการสาธารณะ

บริการสาธารณะ หมายถึง กิจกรรมที่อยู่ในความอำนาจการหรืออยู่ในความควบคุมของฝ่ายปกครองที่จัดทำขึ้น โดยมีวัตถุประสงค์เพื่อตอบสนองความต้องการส่วนรวมของประชาชน ฝ่ายปกครอง หมายถึง ฝ่ายบริหารที่รวมถึงข้าราชการทุกส่วน ส่วนกลาง ส่วนภูมิภาคและท้องถิ่นที่มีหน้าที่จะต้องจัดทำบริการสาธารณะให้แก่ประชาชน เป็นการบริการในฐานะที่เป็นหน้าที่ของหน่วยงาน ที่มีอำนาจกระทำเพื่อตอบสนองต่อความต้องการและเพื่อให้เกิดความพึงพอใจ จากความหมายดังกล่าวนี้สามารถพิจารณาการให้บริการสาธารณะว่า ประกอบด้วย ผู้ให้บริการ (providers) และผู้รับบริการ (recipients) โดยฝ่ายแรกถือปฏิบัติเป็นหน้าที่ที่ต้องให้บริการ เพื่อให้ฝ่ายหลังเกิดความพึงพอใจ

โดยมีลักษณะดังนี้

1. เป็นกิจกรรมที่อยู่ในความควบคุมของรัฐ

2. มีวัตถุประสงค์ในการสนองความต้องการส่วนรวมของประชาชน
3. การจัดระเบียบและวิธีดำเนินการสาธารณะ ย่อมแก้ไขเปลี่ยนแปลงได้เสมอ เพื่อให้เหมาะสมแก่ความจำเป็นแห่งกาลสมัย
4. ต้องจัดดำเนินการโดยสม่ำเสมอ
5. เอกชนย่อมมีสิทธิที่จะได้รับประโยชน์จากบริการสาธารณะเท่าเทียมกัน

แนวคิดและทฤษฎีเกี่ยวกับการให้บริการประชาชนภาครัฐ

Millet (1954, หน้า 397; อ้างถึงใน นพคุณ ดิลกภากรณ์, 2546, หน้า 12) ได้กล่าวถึงแนวทาง การสร้างความพึงพอใจในการให้บริการสาธารณะแก่ประชาชนมีหลักและแนวทาง คือการ ให้บริการอย่างเสมอภาค หมายถึง ความยุติธรรมในการบริหารงานภาครัฐที่มีฐานคติที่ว่าคนทุกคนเท่าเทียมกัน ดังนั้นประชาชนทุกคนจะได้รับการปฏิบัติอย่างเท่าเทียมกันในแง่มุมของกฎหมายไม่มีการแบ่งแยกกีดกันในการให้บริการประชาชนจะได้รับการปฏิบัติในฐานะที่เป็นปัจเจกบุคคลที่ใช้มาตรฐานในการให้ บริการเดียวกันการให้บริการที่ตรงเวลา หมายถึง ในการบริการจะต้องมองว่า การ ให้บริการสาธารณะจะต้องตรงต่อเวลา ผลการปฏิบัติงานของหน่วยงานภาครัฐจะถือว่าไม่มี ประสิทธิภาพเลยถ้าไม่มีความตรงต่อเวลา ซึ่งจะต้องสร้างความไม่พอใจให้แก่ประชาชนการให้บริการ อย่างเพียงพอ การให้บริการสาธารณะต้องมีลักษณะ มีจำนวนการให้บริการและสถานที่ให้บริการ อย่างเหมาะสม โดยควรมีคุณภาพการให้บริการ ดังนี้

1. การให้บริการอย่างเสมอภาค (equitable service) หมายถึง ความยุติธรรมในการบริหารงานภาครัฐที่มีฐานของความคิดว่าทุกคนเท่าเทียมกัน ดังนั้นประชาชนทุกคนจะได้รับการปฏิบัติอย่างเท่าเทียมกันในทุกแง่มุมของกฎหมายไม่มีการแบ่งแยกกีดกันในการให้บริการประชาชนจะได้รับการปฏิบัติในฐานะที่เป็นปัจเจกบุคคลที่ใช้มาตรฐานการให้บริการเดียวกัน

2. การให้บริการที่ตรงเวลา (timely service) หมายถึง ในการให้บริการจะต้องมองว่าการ ให้ บริการจะต้องตรงเวลา ผลการปฏิบัติงานของหน่วยงานภาครัฐจะถือว่าไม่มีประสิทธิภาพเลยถ้าไม่มีความตรงเวลาซึ่งจะสร้างความพึงพอใจให้แก่ประชาชน

3. การให้บริการอย่างต่อเนื่อง (continuous service) คือ การให้บริการที่เป็นไปอย่างสม่ำเสมอ โดยยึดประโยชน์ของสาธารณชนเป็นหลักไม่ยึดติดตามความพอใจของหน่วยงานที่ให้บริการว่าจะให้หรือหยุดบริการเมื่อใดก็ได้

4. การให้บริการอย่างเพียงพอ (ample service) หมายถึง การให้บริการจะต้องมีลักษณะ ที่มีจำนวนการให้บริการและสถานที่ให้บริการอย่างเหมาะสม

5. การให้บริการอย่างก้าวหน้า (progressive service) คือ การให้บริการที่มีการปรับปรุง

หลักการให้บริการของหน่วยงานภาครัฐ

1. หลักความสอดคล้องกับความต้องการของบุคคลเป็นส่วนใหญ่ คือ ประโยชน์และบริการ ที่องค์การจัดให้นั้นจะต้องตอบสนองความต้องการของบุคคลากรส่วนใหญ่หรือทั้งหมด มิใช่เป็นการจัดการให้แก่บุคคลกลุ่มหนึ่งโดยเฉพาะ

2. หลักความสม่ำเสมอ คือ การให้บริการนั้น ๆ ต้องดำเนินไปอย่างต่อเนื่อง สม่ำเสมอ

3. หลักความเสมอภาค คือ บริการที่จัดนั้นจะต้องให้แก่ผู้มาใช้บริการทุกคนอย่างเสมอหน้า และเท่าเทียมกัน ไม่มีการให้สิทธิพิเศษแก่บุคคลหรือกลุ่มคนใดในลักษณะแตกต่างจากกลุ่มคนอื่น อย่างเห็นได้ชัด

4. หลักความประหยัด ค่าใช้จ่ายที่จะต้องใช้ในการบริการ จะต้องไม่มากจนเกินกว่าผลที่จะได้รับ

5. หลักความสะดวก บริการที่จัดให้แก่ผู้รับบริการ จะต้องเป็นไปในลักษณะปฏิบัติง่าย สะดวกสบาย สิ้นเปลืองทรัพยากรไม่มากนัก ทั้งยังไม่เป็นการสร้างภาวะยุ่งยากใจให้แก่ผู้ให้บริการ หรือผู้ใช้บริการมากจนเกินไป

ข้อควรคำนึงในการให้บริการของภาครัฐ

การให้บริการของรัฐนั้นจะต้องคำนึงถึงสิ่งต่อไปนี้

1. การให้บริการที่เป็นที่พึงพอใจแก่สมาชิกของสังคม ความพึงพอใจเป็นสิ่งที่วัดได้ยากหรือให้คำจำกัดความยาก แต่อาจกล่าวได้อย่างกว้าง ๆ ถึงองค์ประกอบที่จะให้เกิดความพึงพอใจ ดังนี้

1.1 ให้บริการที่เท่าเทียมกันแก่สมาชิกของสังคม

1.2 ให้บริการในเวลาที่เหมาะสม เช่น บริการดับเพลิง บริการช่วยเหลือผู้ประสบภัย น้ำท่วม

1.3 ให้บริการโดยคำนึงถึงปริมาณความมากน้อย คือ ให้บริการไม่มากหรือน้อยเกินไป

1.4 ให้บริการโดยมีการปรับปรุงให้ทันกับความเปลี่ยนแปลงอยู่เสมอ

2. การให้บริการโดยมีความรับผิดชอบต่อประชาชน เป็นค่านิยมพื้นฐานสำหรับการบริการราชการในสังคมประชาธิปไตย จะต้องทำหน้าที่ภายใต้การชี้แนะทางการดำเนินสะดวกจากตัวแทนของประชาชนและต้องสามารถให้บริการที่มีลักษณะสนองตอบต่อมติมหาชน ต้องมีความยืดหยุ่นที่จะปรับเปลี่ยนลักษณะงานหรือการให้บริการที่สามารถสนองความต้องการที่เปลี่ยนแปลงได้มากที่สุด

การปรับทัศนคติในการให้บริการของหน่วยงานภาครัฐ

การบริการประชาชนที่ดีและมีคุณภาพต้องอาศัยเทคนิค กลยุทธ์ ทักษะที่จะทำให้ชนะใจผู้รับบริการ ซึ่งสามารถกระทำได้ทั้งก่อนการติดต่อระหว่างการติดต่อและหลักการติดต่อโดยได้รับการบริการจากตัวบุคคลทุกระดับในองค์กร รวมทั้งผู้บริหารขององค์กรนั้น ๆ ทั้งนี้การบริการที่ดี จะเป็นเครื่องมือช่วยให้ผู้ติดต่อรับบริการเกิดความเชื่อถือ ศรัทธาและสร้างภาพลักษณ์ ซึ่งจะมีผลในการใช้บริการต่าง ๆ ในโอกาสหน้าต่อไป

ผู้ให้บริการควรมีเจตคติที่ดีต่อการให้บริการประชาชน ดังนี้

1. กระตือรือร้นที่จะบริการประชาชน

2. มีจิตสำนึกในการให้บริการที่ดีต่อประชาชน (service mind)

3. รับฟังข้อเสนอแนะของประชาชน

4. สร้างค่านิยมใหม่ว่า ความพึงพอใจของประชาชน คือ ความสำเร็จของเรา

นอกจากการปรับเจตคติแล้ว ผู้ให้บริการควรสร้างวัฒนธรรมใหม่ในการให้บริการดังต่อไปนี้

1. มีวิสัยทัศน์ที่มุ่งตอบสนองความต้องการของประชาชน
2. ปรับตัวให้ทันสมัยพร้อมรับการเปลี่ยนแปลง
3. คำนึงถึงผลลัพธ์มากกว่าวิธีการ
4. ลดความเป็นทางการในการประสานงาน
5. ใช้กฎระเบียบอย่างมีดุลยพินิจ
6. มีความริเริ่มสร้างสรรค์

6. ความพึงพอใจต่อการให้บริการของหน่วยงานภาครัฐ

ความพึงพอใจ หมายถึง ความรู้สึกของบุคคลที่มีต่อการทำงานในทางบวก เป็นความสุขของบุคคลที่เกิดจากการปฏิบัติงานและได้รับผลตอบแทนคือ ผลที่เป็นความพึงพอใจทำให้บุคคลเกิดความรู้สึกกระตือรือร้น มีความมุ่งมั่นที่จะทำงาน มีขวัญและกำลังใจ และสิ่งเหล่านี้จะมีผลต่อประสิทธิภาพและประสิทธิผลของการทำงานรวมทั้งส่งผลต่อความสำเร็จและเป็นไปตามเป้าหมายขององค์การ

เพาเวลล์ (Powell, 1983, หน้า 17-18) ได้เสนอความหมายของความพึงพอใจว่า หมายถึงความสุขที่เกิดจากการปรับตัวของบุคคลต่อสิ่งแวดล้อมได้อย่างดี และเกิดความสมดุลระหว่างความต้องการของบุคคลและได้รับการตอบสนอง จากความหมายของความพึงพอใจที่กล่าวมาอาจสรุปได้ว่า ความพึงพอใจ คือ ความรู้สึกของบุคคลที่แสดงออก เป็นความชอบใจ พอใจ เมื่อได้รับการตอบสนองอย่างสมดุลกับความต้องการของบุคคลทั้งร่างกายและจิตใจ จะช่วยลดความตึงเครียดของมนุษย์ให้น้อยลงหรือหมดไป

เชลลี (Shelly, 1975, หน้า 252-268) กล่าวถึง ทฤษฎีของความพึงพอใจว่า เป็นความรู้สึกสองแบบของมนุษย์ คือ ความรู้สึกทางบวก และความรู้สึกทางลบ ความรู้สึกทางบวกเป็นความรู้สึกที่เมื่อเกิดขึ้นแล้วจะทำให้เกิดความสุข ความสุขนี้เป็นความรู้สึกที่แตกต่างจากความรู้สึกทางบวกอื่น ๆ กล่าวคือ เป็นความรู้สึกที่ระบวย้อนกลับความสุขที่สามารถทำให้เกิดความสุขหรือความรู้สึกทางบวกเพิ่มขึ้นได้อีก ดังนั้น จะเห็นได้ว่าความสุขเป็นความรู้สึกที่สลับซับซ้อน และความสุขนี้จะมีผลต่อบุคคลมากกว่าความรู้สึกทางบวกอื่น ๆ

มอร์ส (Morse, 1955, หน้า 27 : 1967, หน้า 81) กล่าวว่า ความพึงพอใจหรือความพอใจตรงกับคำในภาษาอังกฤษว่า “Satisfaction” หมายถึง สิ่งที่ตอบสนองความต้องการขั้นพื้นฐานของมนุษย์เป็นการลดความตึงเครียดทางด้านร่างกายและจิตใจ หรือสภาพความรู้สึกของบุคคลที่มีความสุข ความชื่นใจ ตลอดจนสามารถสร้างทัศนคติในทางบวกต่อบุคคลต่อสิ่งหนึ่ง ซึ่งจะเปลี่ยนแปลงไปตามความพอใจต่อสิ่งนั้น

ความพึงพอใจเป็นเรื่องส่วนบุคคลต่อสิ่งใดสิ่งหนึ่ง โดยอ้างอิงตามประสบการณ์ของบุคคล ซึ่งมีความแตกต่างและคล้ายคลึงตามแต่ละบุคคล ซึ่งความพึงพอใจ หมายถึง ความพอใจ ความชอบใจหรือความรู้สึกชอบ พอใจของบุคคลที่มีต่อการทำงาน และองค์ประกอบหรือสิ่งจูงใจอื่น ๆ ความพึงพอใจของแต่ละบุคคลไม่มีวันสิ้นสุด เปลี่ยนแปลงได้เสมอตามกาลเวลา และสภาพแวดล้อมบุคคลจึงมีโอกาสที่จะไม่พึงพอใจในสิ่งที่เคยพึงพอใจมาแล้ว ความพึงพอใจเป็นความรู้สึกระดับบุคคลซึ่งเป็นผล

มาจากการเปรียบเทียบระหว่างการรับรู้ผลจากการทำงานหรือประสิทธิภาพของสินค้าและบริการกับความคาดหวังของลูกค้าที่มีต่อสินค้าและบริการ กล่าวคือ ถ้าผลที่ได้รับจากสินค้าและบริการนั้นต่ำกว่าความคาดหวังจะทำให้เกิดความไม่พอใจ ถ้าผลที่ได้รับจากสินค้าและบริการนั้นตรงกับความคาดหวังจะทำให้เกิดความพึงพอใจ และถ้าผลที่ได้รับจากสินค้าและบริการนั้นสูงกว่าความคาดหวังจะทำให้เกิดความประทับใจ กระบวนการของการสร้างความพึงพอใจของผู้ปฏิบัติงาน คือ ถ้าผู้ปฏิบัติงานมีแรงจูงใจมากจะมีความพยายาม และถ้ามีความพยายามมากจะปฏิบัติงานได้มาก ทำให้ได้รางวัลมากขึ้น ซึ่งจะนำไปสู่ความพึงพอใจปฏิบัติงานมากยิ่งขึ้น (พจนานุกรมฉบับราชบัณฑิตยสถาน, 2542 และ Kotler, 1994; อ้างถึงใน สุคนธ์ธาร สุรเดชพิภพ, 2549)

การศึกษาความพึงพอใจที่นิยมใช้ส่วนใหญ่มีหลากหลายรูปแบบ ในที่นี้ได้จำแนกตามสาเหตุต่าง ๆ ที่ทำให้เกิดความพึงพอใจในการบริโภคสินค้าและบริการของผู้บริโภค โดยใช้หลักการเปรียบเทียบมาช่วยในการจำแนกรูปแบบ ซึ่งสามารถจำแนกได้เป็น 3 รูปแบบ ดังนี้ (กัลยารัตน์ คงพิบูลย์กิจ, 2549)

1. แบบจำลองความพึงพอใจอันเนื่องมาจากความคาดหวัง

ความพอใจในลักษณะนี้เกิดขึ้นจากผู้บริโภคเปรียบเทียบคุณสมบัติของสินค้าและบริการที่เกิดขึ้นจริงกับความคาดหวังที่ผู้บริโภคต้องการให้สินค้านั้นมีความแตกต่างระหว่าง 2 สิ่งนี้ เป็นที่มาของระดับความพึงพอใจของผู้บริโภค

ความพึงพอใจของผู้บริโภค หมายถึง ความพึงพอใจ เป็นความรู้สึกตอบสนองของผู้บริโภคต่อการประเมินค่าในการรับรู้ที่ไม่ตรงกันระหว่างสิ่งที่คาดหวังไว้กับผลการดำเนินการอันเกิดขึ้นจริงของสินค้าหรือบริการที่รับรู้ภายหลังการบริโภค จากนิยามนี้สามารถนำมาอธิบายหลักการสร้างความพึงพอใจได้ 3 ประการ คือ

1.1 ความคาดหวังต่อสินค้าหรือผลการดำเนินงาน ลูกค้ามักตั้งความหวังที่อาจเป็นไปได้ต่อสินค้าหรือผลการดำเนินงาน โดยรับรู้จากแหล่งต่าง ๆ เช่น ข้อมูลเกี่ยวกับคุณภาพของสินค้า การโฆษณา หรือการบอกกล่าวแบบปากต่อปาก เป็นต้น

1.2 ผลการดำเนินงานที่เกิดขึ้นจริง ลูกค้าจะประเมินค่าผลการดำเนินงานของสินค้าจากผลการดำเนินงานที่เกิดขึ้นจริง หรือผลการดำเนินงานที่รับรู้ภายหลังการบริโภค

1.3 ความไม่ตรงกัน ความแตกต่างระหว่างสิ่งที่คาดหวังกับสิ่งที่เกิดขึ้นจริง มักทำให้เกิดความพึงพอใจ หากความคาดหวังมีมากกว่าการรับรู้ที่เกิดขึ้นจริงจะนำมาซึ่งความพอใจของผู้บริโภคที่สูงขึ้น

2. แบบจำลองความพึงพอใจอันเนื่องมาจากความปรารถนา

ความพึงพอใจในลักษณะนี้เกิดจากการที่ผู้บริโภคเปรียบเทียบคุณสมบัติของสินค้าและบริการที่เกิดขึ้นจริงกับความปรารถนาที่ผู้บริโภคต้องการให้สินค้านั้นมีความแตกต่างระหว่างทั้ง 2 สิ่งเป็นที่มาของค่านิยมเกี่ยวกับระดับความพึงพอใจของผู้บริโภคว่าความพึงพอใจเป็นผลมาจากปฏิกิริยาของความรู้สึกของผู้บริโภคที่มีต่อประสบการณ์จากสินค้าและบริการนั้น ๆ โดยหลักการความพึงพอใจมีอยู่ 3 ประการด้วยกัน คือ

2.1 การดำเนินงานที่รับรู้ได้ เป็นการดำเนินงานที่เกิดขึ้นแล้วสามารถใช้ความรู้สึกรับรู้ได้ และสามารถจะแสดงปฏิกิริยาต่อความรู้สึกที่เกิดขึ้นนั้นได้

2.2 ความคาดหวังและความหวังที่เหมาะสม เป็นสิ่งที่ผู้บริโภคได้มีการคาดหวังไว้ล่วงหน้า ซึ่งความคาดหวังนั้นต้องมีความเหมาะสมไม่มากจนเกินไป ควรพอเหมาะกับคุณสมบัติของสินค้าและบริการนั้น ๆ

2.3 ความปรารถนาและความปรารถนาที่เหมาะสม เป็นเสมือนกับความคาดหวัง แต่มีความแตกต่างกันคือ ความปรารถนาเป็นความรู้สึกหรือความต้องการให้เกิดในสิ่งที่เหมาะสมแล้ว ความปรารถนานั้นต้องมีความเหมาะสมกับสินค้าและบริการนั้น ๆ ด้วย

3. แบบจำลองความพึงพอใจอันเนื่องมาจากความยุติธรรม

ความพึงพอใจในลักษณะนี้เป็นความคาดหวังในด้านความยุติธรรม ความถูกต้องในการซื้อขายระหว่างผู้ซื้อและผู้ขาย คำนียามของคำว่ายุติธรรมนั้น หมายถึง ความถูกต้องที่แต่ละบุคคลสมควรจะได้รับ ถ้าผู้บริโภคทราบว่ามีการซื้อขายมีความถูกต้อง ยุติธรรม จะนำมาซึ่งความพึงพอใจ โดยความยุติธรรมนี้จะต้องอยู่บนพื้นฐานของการประเมินเวลา และเงินของผู้ซื้อว่าสมควรกับเวลา และความพยายามในการซื้อขายสินค้าของผู้ขาย รวมถึงผลจากการซื้อขายด้วย

ปัจจัยที่มีผลต่อความพึงพอใจของผู้รับบริการ

ปัจจัยสำคัญที่มีผลต่อความพึงพอใจของผู้รับบริการ (สาทิพย์ จีนาภักดิ์, 2550, หน้า 10) มีดังต่อไปนี้

1. ผลิตภัณฑ์บริการ ความพึงพอใจของผู้รับบริการจะเกิดขึ้นเมื่อได้รับบริการที่มีลักษณะคุณภาพและระดับการให้บริการตรงกับความต้องการ ความเอาใจใส่ขององค์กรในการออกแบบผลิตภัณฑ์ด้วยความสนใจในรายละเอียดของสิ่งที่ลูกค้าต้องการใช้ในชีวิตประจำวัน วิธีการใช้หรือสถานการณ์ที่ลูกค้าหรือบริการแต่ละอย่าง และคำนึงถึงคุณภาพของการนำเสนอบริการเป็นส่วนสำคัญในการที่จะสร้างความพึงพอใจให้กับลูกค้า

2. ราคาค่าบริการ ความพึงพอใจของผู้รับบริการขึ้นอยู่กับราคาค่าบริการที่ผู้รับบริการยอมรับหรือพิจารณาเหมาะสมกับคุณภาพของการบริการตามความเต็มที่จะจ่าย (willingness to pay) ของผู้รับบริการ ทั้งนี้เจตคติของผู้รับบริการที่มีต่อราคาค่าบริการกับคุณภาพของการบริการของแต่ละบุคคลอาจแตกต่างกันออกไป

3. สถานที่บริการ การเข้าถึงบริการได้สะดวกเมื่อลูกค้ามีความต้องการ ย่อมก่อให้เกิดความพึงพอใจต่อการบริการ ทำเลที่ตั้ง และการกระจายสถานที่บริการให้ทั่วถึง เพื่ออำนวยความสะดวกแก่ลูกค้าจึงเป็นเรื่องสำคัญ

4. การส่งเสริมแนะนำบริการ ความพึงพอใจของผู้รับบริการเกิดขึ้นจากการได้ยินข้อมูลข่าวสารหรือบุคคลอื่นกล่าวขานถึงคุณภาพของการบริการในทางบวก ซึ่งหากตรงกับความเชื่อที่มีอยู่ก็จะรู้สึกดีกับบริการดังกล่าว อันเป็นแรงจูงใจผลักดันให้มีความต้องการบริการตามมาได้

5. ผู้ให้บริการ ผู้ประกอบบริการ/ผู้บริหาร การบริการและผู้ปฏิบัติงานบริการล้วนเป็นบุคคลที่มีบทบาทสำคัญต่อการปฏิบัติงานการบริการให้ผู้รับบริการเกิดความพึงพอใจทั้งสิ้น ผู้บริหาร

การบริการที่วางนโยบายการบริการโดยคำนึงถึงความสำคัญของลูกค้าเป็นหลัก ย่อมสามารถตอบสนองความต้องการของลูกค้าให้เกิดความพึงพอใจได้ง่าย

6. สภาพแวดล้อมของการบริการ สภาพแวดล้อมและบรรยากาศของการบริการมีอิทธิพลต่อความพึงพอใจของลูกค้า ลูกค้ามักจะชื่นชมสภาพแวดล้อมของการบริการที่เกี่ยวข้องกับการออกแบบอาคารสถานที่ ความสวยงามของการตกแต่งภายในด้วยเฟอร์นิเจอร์ การให้สีสันทัน และการจัดแบ่งพื้นที่เป็นสัดส่วน ตลอดจนการออกแบบวัสดุเครื่องใช้ในงานบริการ

7. กระบวนการบริการ วิธีการนำเสนอบริการในกระบวนการบริการเป็นส่วนสำคัญในการสร้างความพึงพอใจให้กับลูกค้า ประสิทธิภาพของการจัดระบบการบริการส่งผลให้การปฏิบัติงานบริการแก่ลูกค้ามีความคล่องตัว และสนองตอบความต้องการของลูกค้าได้อย่างถูกต้อง และมีคุณภาพ มิลเลต์ (Millet, 1954, หน้า 397) ได้กล่าวเกี่ยวกับความพึงพอใจในงานบริการหรือความสามารถที่จะพิจารณาว่าบริการนั้นเป็นที่พอใจหรือไม่ โดยวัดจาก

1. การให้บริการอย่างเท่าเทียม (equitable service) คือ การให้บริการที่มีความยุติธรรม
2. ความเสมอภาคและเสมอหน้าไม่ว่าจะเป็นใคร
3. การให้บริการที่รวดเร็วทันต่อเวลา (timely service) คือ การให้บริการตามลักษณะความจำเป็นรีบด่วน
4. การให้บริการอย่างพอเพียง (ample service) คือ ความต้องการเพียงพอในด้านสถานที่ บุคลากร วัสดุอุปกรณ์ต่าง ๆ
5. การให้บริการอย่างต่อเนื่อง (continuous service) จนกว่าจะบรรลุผล
6. การให้บริการที่มีความก้าวหน้า (progressive service) คือ การพัฒนางานบริการด้านปริมาณและคุณภาพให้มีความเจริญก้าวหน้าไปเรื่อย ๆ

การศึกษาและการวัดความพึงพอใจ

โดยทั่วไปของการศึกษาเกี่ยวกับความพึงพอใจนิยมศึกษากันในสองมิติ คือ มิติความพึงพอใจ

ของผู้ปฏิบัติงาน และมิติความพึงพอใจในการได้รับบริการ

การศึกษาความพอใจในการบริการ (service satisfaction) ซึ่งเน้นการประเมินค่าโดยลูกค้าหรือผู้รับบริการต่อการจัดการบริการเรื่องใดเรื่องหนึ่งหรือชุดของบริการที่กำหนดขึ้น ซึ่งเป้าหมายของการศึกษามิตินี้เป็นไปเพื่อค้นหาข้อเท็จจริงในระดับความพึงพอใจและค้นหาสาเหตุปัจจัยแห่งความพึงพอใจนั้นในกลุ่มเป้าหมายที่แตกต่างกัน ซึ่งจะเห็นว่าแนวความคิดเกี่ยวกับความพึงพอใจมีความเกี่ยวข้องสัมพันธ์กับทัศนคติอย่างแยกกันไม่ออก

การวัดความพึงพอใจถือว่าเป็นเรื่องที่ยากพอสมควร เพราะเป็นเรื่องของจิตใจซึ่งแตกต่างกันไปตามแต่ละบุคคล จึงเป็นสิ่งที่ยากที่จะวัดทัศนคติโดยตรง แต่เราสามารถวัดได้จากทางอ้อมโดยการวัดความคิดเห็นของแต่ละบุคคล ซึ่งวิธีวัดความพึงพอใจสามารถทำได้ 3 วิธี คือ

1. การใช้แบบสอบถาม เป็นวิธีที่นิยมมากที่สุด โดยผู้สอบถามจะออกแบบสอบถามเพื่อต้องการทราบความคิดเห็น ซึ่งสามารถทำได้ในลักษณะที่กำหนดคำตอบให้เลือกหรือตอบคำถามอิสระ

คำถามดังกล่าวอาจถามความพึงพอใจในด้านต่าง ๆ เช่น การบริหารและการควบคุมงาน และเงื่อนไขต่าง ๆ

2. การสัมภาษณ์ เป็นวิธีวัดความพึงพอใจทางตรงทางหนึ่ง ซึ่งต้องอาศัยเทคนิคและวิธีการที่ดี จึงจะให้ข้อมูลที่เป็นจริงได้

3. การสังเกต เป็นวิธีที่ไม่ค่อยเป็นที่นิยม โดยสังเกตพฤติกรรมของบุคคลเป้าหมาย ไม่ว่าจะแสดงออกจากการพูด กิริยาท่าทาง วิธีนี้จะต้องอาศัยการกระทำอย่างจริงจังและการสังเกตอย่างมีระเบียบแบบแผน

7. งานวิจัยที่เกี่ยวข้อง

ภาพนก กัญชู (2557) ได้ประเมินความพึงพอใจของประชาชนที่มีต่อการให้บริการขององค์กรปกครองส่วนท้องถิ่น โดยมีวัตถุประสงค์เพื่อศึกษาระดับความพึงพอใจและประเมินผลความพึงพอใจของประชาชนในการให้บริการขององค์กรปกครองส่วนท้องถิ่น 4 ด้าน คือ 1) ด้านกระบวนการหรือขั้นตอนการให้บริการ 2) ด้านบริการจากเจ้าหน้าที่หรือบุคลากรที่ให้บริการ 3) ด้านสิ่งอำนวยความสะดวก และ 4) ด้านการลดขั้นตอนการปฏิบัติราชการ และศึกษาความคิดเห็นและข้อเสนอแนะของประชาชนเพื่อปรับปรุงการให้บริการขององค์กรปกครองส่วนท้องถิ่น ประกอบด้วยประชาชนในเขตพื้นที่บริการขององค์กรปกครองส่วนท้องถิ่นอำเภอปลวกแดง จังหวัดระยอง จำนวน 5 แห่ง ได้แก่ องค์การบริหารส่วนตำบลละหารองค์การบริหารส่วนตำบลหนองไร่ องค์การบริหารส่วนตำบลตาสิทธิ์ องค์การบริหารส่วนตำบลมาบยางพร และเทศบาลตำบลจอมพลเจ้าพระยา เครื่องมือที่ใช้ในการศึกษาเป็นแบบสอบถามปลายปิดและปลายเปิด สำหรับการวิเคราะห์ข้อมูลจะใช้โปรแกรม SPSS หาค่าสถิติที่ใช้ในการวิเคราะห์ข้อมูล ได้แก่ ค่าความถี่ ค่าร้อยละ ค่าเฉลี่ย และค่าส่วนเบี่ยงเบนมาตรฐาน ผลการศึกษาพบว่า โดยภาพรวมและด้านความพึงพอใจในการใช้บริการ อยู่ในระดับความพึงพอใจมากที่สุด โดยมีค่าเฉลี่ย 4.28 (ร้อยละ 85.6) โดยเรียงลำดับจากมากไปหาน้อย ดังนี้ ด้านการลดขั้นตอนการปฏิบัติราชการ ด้านกระบวนการหรือขั้นตอนการให้บริการ ด้านบริการจากเจ้าหน้าที่หรือบุคลากรที่ให้บริการ และด้านสิ่งอำนวยความสะดวก ส่วนใหญ่ปัญหาที่พบ คือ การให้บริการของเจ้าหน้าที่ และสิ่งอำนวยความสะดวก อย่างไรก็ตามการบริหารบางอย่างที่มีค่าเฉลี่ยน้อย องค์กรปกครองส่วนท้องถิ่นต้องจัดทำแผนพัฒนาบุคลากรอย่างเป็นระบบ มีการนำแผนงานไปสู่การปฏิบัติจริง และต้องจัดทำแผนสื่อประชาสัมพันธ์ที่หลากหลาย ชัดเจนเข้าใจง่าย พัฒนาการใช้สื่อประชาสัมพันธ์ทุกชนิด มีการประชาสัมพันธ์ให้ประชาชนทราบอย่างทั่วถึง การให้บริการด้านต่างๆ เหล่านี้จะต้องมีการประเมินผลงานบริการอย่างสม่ำเสมอจนกว่าประชาชนจะพึงพอใจ

เอมอร พงษ์เกิดลาภ และ สมาน กลิ่นเกสร (2558) ศึกษาความพึงพอใจของประชาชนที่มีต่อการให้บริการขององค์การบริหารส่วนตำบลเกาะเรียน อำเภอพระนครศรีอยุธยา จังหวัดพระนครศรีอยุธยา มีวัตถุประสงค์เพื่อ 1) สำรวจปัจจัยส่วนบุคคล การมีส่วนร่วมและระดับความพึงพอใจของประชาชนต่อการให้บริการสาธารณะขององค์การบริหารส่วนตำบลคลองสาม อำเภอคลองหลวง จังหวัดปทุมธานี 2) เปรียบเทียบความแตกต่างของปัจจัยส่วนบุคคลกับระดับความพึงพอใจ 3) วิเคราะห์การมีส่วนร่วมที่มีอิทธิพลต่อระดับความพึงพอใจ กลุ่มตัวอย่างที่ศึกษาได้แก่ประชาชนหลักของตำบลคลองสาม จำนวน 694 คน สุ่มตัวอย่างแบบเป็นระบบ เก็บรวบรวมข้อมูล

ด้วยแบบสอบถาม แบบสัมภาษณ์ และสนทนากลุ่ม สถิติที่ใช้ในการวิจัยประกอบด้วยสถิติเชิงพรรณนา และสถิติทดสอบสมมติฐานได้แก่ สถิติวิเคราะห์ความแปรปรวนหลายตัวแปร (MANOVA) และสถิติวิเคราะห์สมการถดถอยพหุคูณ (multiple regression) ผลการวิจัยพบว่า (1) ปัจจัยส่วนบุคคลของกลุ่มตัวอย่างส่วนใหญ่เป็นเพศหญิง อายุมากกว่า 50 ปี มีการศึกษาระดับประถมศึกษา นับถือศาสนาพุทธ มีอาชีพรับจ้าง รายได้ต่อเดือน 7001-12,000 บาท อยู่อาศัยในพื้นที่มากกว่า 10 ปี กลุ่มตัวอย่างโดยภาพรวมมีส่วนร่วมต่อการให้บริการสาธารณสุขในระดับน้อย เพียง 3 - 4 ครั้งต่อปี ความพึงพอใจเฉลี่ยต่อโครงการบริการสาธารณสุข มีระดับปานกลางส่วนความพึงพอใจด้านความสะดวกที่ได้รับพอใจมากที่สุด รองลงมาได้แก่ ความพึงพอใจด้านการบริการของเจ้าหน้าที่คุณภาพการบริการ ระยะเวลาในการดำเนินงาน และข้อมูลข่าวสารที่ได้รับ ตามลำดับ (2) เพศและการศึกษาที่แตกต่างกันทำให้ความพึงพอใจ แตกต่าง (3) การมีส่วนร่วมด้านการรับรู้ข้อมูล และการประเมินกิจกรรมมีอิทธิพลต่อความพึงพอใจของประชาชน

เสรี วรพงษ์ (2562) ได้ศึกษาประเมินผลโครงการส่งเสริมการศึกษาและงานบริการขององค์การบริหารส่วนจังหวัดสมุทรสาคร โดยมีวัตถุประสงค์เพื่อ 1) ศึกษาข้อมูลทั่วไปเกี่ยวกับงานการให้บริการขององค์การบริหารส่วนจังหวัดสมุทรสาคร 2) ประเมินผลโครงการจากระดับความพึงพอใจและความคิดเห็นของประชาชนที่มีต่อองค์การบริหารส่วนจังหวัดสมุทรสาคร และ 3) เสนอแนะแนวทางการให้บริการที่มีประสิทธิภาพขององค์การบริหารส่วนจังหวัดสมุทรสาคร ผลสำรวจความพึงพอใจคุณภาพการให้บริการของประชาชนต่องานการให้บริการขององค์การบริหารส่วนจังหวัดสมุทรสาครในภาพรวม พบว่า มีความพึงพอใจอยู่ในระดับมาก คิดเป็นร้อยละ 83.97 ข้อเสนอแนะจากการวิจัย องค์การบริหารส่วนจังหวัดสมุทรสาครควรคำนึงถึงการให้บริการที่มีคุณภาพเพื่อตอบสนองความต้องการในการใช้บริการโดยให้มีการปรับปรุงงานด้านการบริการประชาชนให้ตรงตามความต้องการของประชาชน มากที่สุดและเกิดประโยชน์กับประชาชนในท้องถิ่นให้มากที่สุด

วิฑูรย์ ขาวดี และคณะ (2563) ได้ศึกษาความพึงพอใจของผู้รับบริการที่มีต่อคุณภาพการให้บริการขององค์การบริหารส่วนตำบลยี่สาร อำเภออัมพวา จังหวัดสมุทรสงคราม โดยมีวัตถุประสงค์เพื่อศึกษา 1) ความพึงพอใจของผู้รับบริการที่มีต่อคุณภาพการให้บริการขององค์การบริหารส่วนตำบล และ 2) เปรียบเทียบความคิดเห็นคุณภาพการให้บริการขององค์การบริหารส่วนตำบลยี่สาร อำเภออัมพวา จังหวัดสมุทรสงคราม โดยจำแนกตามลักษณะส่วนบุคคลของผู้รับบริการ กลุ่มตัวอย่างคือ ผู้มารับบริการองค์การบริหารส่วนตำบลยี่สาร จำนวน 385 คน โดยเลือกกลุ่มตัวอย่างแบบบังเอิญ เครื่องมือที่ใช้ในการเก็บรวบรวมข้อมูล คือ แบบสอบถามที่ตรวจสอบความถูกต้องจากผู้เชี่ยวชาญ 3 ท่าน ได้ค่าดัชนีสอดคล้องทั้งฉบับคือ 0.89 และค่าความเชื่อมั่นคือ 0.87 สถิติที่ใช้ในการวิเคราะห์ข้อมูล ได้แก่ การแจกแจงความถี่ ค่าร้อยละ ค่าเฉลี่ยค่าเบี่ยงเบนมาตรฐาน ค่าที่ การทดสอบความแปรปรวนทางเดียว ความแตกต่างเป็นรายคู่ด้วยวิธีของเชฟเฟ้และวิธีการเปรียบเทียบความแตกต่างแบบพหุคูณของฟิชเชอร์ผลการวิจัยพบว่า 1) คุณภาพการให้บริการขององค์การบริหารส่วนตำบลยี่สาร โดยภาพรวมและรายด้าน อยู่ในระดับความพึงพอใจมากเรียงจากค่าเฉลี่ยมากไปน้อย ดังนี้ ด้านสิ่งที่สัมผัสได้ ด้านความน่าเชื่อถือไว้วางใจด้านการให้ความเชื่อมั่นด้านการตอบสนองความต้องการและด้านการเอาใจใส่ตามลำดับ และ 2) ผู้รับบริการองค์การบริหารส่วนตำบลยี่สาร ที่มีอายุ ระดับ

การศึกษา อาชีพ และรายได้เฉลี่ยต่อเดือนแตกต่างกันมีความคิดเห็นเกี่ยวกับคุณภาพการให้บริการขององค์การบริหารส่วนตำบลยี่สารโดยภาพรวมแตกต่างกันอย่างมีนัยสำคัญทางสถิติที่ระดับ 0.05

ปรัชญากร คีสาลัง (2557) ศึกษาความพึงพอใจของประชาชนที่มีต่อการบริหารงานก่อสร้างและสาธารณูปโภคขององค์กรปกครองส่วนท้องถิ่นในเขตอำเภอหนองแค จังหวัดสระบุรี มีวัตถุประสงค์เพื่อศึกษาระดับความพึงพอใจของประชาชนที่มีต่อการบริหารงานก่อสร้างและสาธารณูปโภค และเพื่อประเมินผลการบริหารงานก่อสร้างและสาธารณูปโภค สรุปผลความพึงพอใจของประชาชนที่มีต่อการบริหารงานก่อสร้างและสาธารณูปโภคขององค์กรปกครองส่วนท้องถิ่นที่ประชาชนให้ความพึงพอใจ 4 ด้าน ได้แก่ ด้านการบริหารงานโครงสร้างพื้นฐาน ด้านบุคลากรกองช่างหรือส่วนโยธา ด้านความโปร่งใสตรวจสอบได้ ด้านตรวจการจ้าง (หลังตรวจการจ้าง) รวมถึงข้อเสนอแนะต่าง ๆ เพื่อใช้เป็นแนวทางในการวางแผนพัฒนาการบริหารงานก่อสร้างและสาธารณูปโภคให้มีประสิทธิภาพและสร้างความพึงพอใจให้แก่ประชาชนต่อไป

เสาวนารถ เล็กเลอสินธุ์ (2557) ศึกษาความคิดเห็นต่อประสิทธิภาพในการให้บริการสาธารณะขององค์การบริหารส่วนตำบลบางขนุน อำเภอบางกรวย จังหวัดนนทบุรี โดยมีวัตถุประสงค์เพื่อศึกษาความคิดเห็นต่อประสิทธิภาพในการให้บริการสาธารณะ และเปรียบเทียบความคิดเห็นต่อประสิทธิภาพในการให้บริการสาธารณะ ผลการวิจัยพบว่า ระดับความคิดเห็นต่อประสิทธิภาพในการให้บริการสาธารณะในภาพรวมมีค่าเฉลี่ยอยู่ในระดับมาก ผลการเปรียบเทียบระดับความคิดเห็นต่อประสิทธิภาพในการให้บริการสาธารณะ พบว่า ผู้ตอบแบบสอบถามที่มีเพศ ระดับการศึกษา อาชีพ และลักษณะที่อยู่อาศัยต่างกัน มีความคิดเห็นแตกต่างกัน

สุธรรม ขนาศักดิ์ (2558) ได้ศึกษาความพึงพอใจของผู้รับบริการที่มีต่อการให้บริการขององค์กรปกครองส่วนท้องถิ่น ปีงบประมาณ พ.ศ. 2558 โดยมีวัตถุประสงค์เพื่อศึกษาและเปรียบเทียบระดับความพึงพอใจ ตลอดจนศึกษาปัญหา และข้อเสนอแนะของผู้รับบริการต่อการให้บริการขององค์กรปกครองส่วนท้องถิ่น ปีงบประมาณ พ.ศ.2558 โดยศึกษาข้อมูลจากองค์กรปกครองส่วนท้องถิ่น ที่อยู่ในรูปแบบองค์การบริหารส่วนตำบล และเทศบาล ซึ่งได้ทำการสำรวจความพึงพอใจของผู้รับบริการที่มีต่อการให้บริการขององค์กรปกครองส่วนท้องถิ่น จำนวน 194 องค์กรปกครองส่วนท้องถิ่น ในเขตพื้นที่ 8 จังหวัด ได้แก่ จังหวัดสงขลา จังหวัดนครศรีธรรมราช จังหวัดสตูล จังหวัดกระบี่ จังหวัดพัทลุง จังหวัดยะลา จังหวัดนราธิวาส และจังหวัดสุราษฎร์ธานี โดยสำรวจด้านคุณภาพการให้บริการใน 4 ประเด็น คือ ด้านขั้นตอนการให้บริการ ด้านช่องทางการให้บริการ ด้านเจ้าหน้าที่ผู้ให้บริการ และด้านสิ่งอำนวยความสะดวก ผลการศึกษาพบว่า ในภาพรวมผู้รับบริการมีความพึงพอใจอยู่ในระดับมาก โดยพึงพอใจ ด้านเจ้าหน้าที่ผู้ให้บริการมากที่สุด รองลงมาคือ ด้านขั้นตอนการให้บริการ ด้านช่องทางการให้บริการและด้านสิ่งอำนวยความสะดวก สำหรับการเปรียบเทียบความพึงพอใจ พบว่า ผู้รับบริการที่อาศัยในจังหวัดต่างกันจะมีความพึงพอใจด้านช่องทางการให้บริการ ด้านเจ้าหน้าที่ผู้ให้บริการ และด้านสิ่งอำนวยความสะดวกแตกต่างกัน และรูปแบบองค์กรปกครองส่วนท้องถิ่นที่แตกต่างกัน ผู้รับบริการจะมีความ พึงพอใจที่ไม่แตกต่างกัน อย่างมีนัยสำคัญทางสถิติที่ระดับ 0.10

นารีรัตน์ ชูอัชฌา (2559) ศึกษาความพึงพอใจของประชาชนต่อการให้บริการขององค์การบริหารส่วนตำบลบางยอ อำเภอพระประแดง จังหวัดสมุทรปราการ โดยมีวัตถุประสงค์เพื่อศึกษา

ความพึงพอใจของประชาชนต่อการให้บริการ ผลการศึกษาพบว่า การให้บริการด้านคุณภาพการให้บริการ ด้านระบบสาธารณูปโภคพื้นฐาน ด้านการติดต่อสื่อสาร ด้านการบริการสาธารณะ ด้านการบริการจุดเดียวเบ็ดเสร็จมีความสัมพันธ์กับความพึงพอใจของประชาชนต่อการให้บริการ ที่ระดับนัยสำคัญ .05 โดยผู้ใช้บริการให้ความสำคัญกับระบบสาธารณูปโภคพื้นฐาน และการติดต่อสื่อสาร ดังนั้นจึงควรมีการพัฒนา ระบบสาธารณูปโภคพื้นฐานให้ต่อเนื่องและมีเพียงพอแก่ผู้มาใช้บริการ และควรจัดเจ้าหน้าที่ที่มีความรู้เฉพาะด้านให้กับผู้มาใช้บริการ เพื่อเป็นการให้ข้อมูลที่ชัดเจนและถูกต้อง

อัญชลี ดุสิตสุทธิรัตน์ ธรรมรัตน์ ศัลยวุฒิ และสุวิมล นภาพ่องกุล (2559) ได้ศึกษาความพึงพอใจของประชาชนต่อการให้บริการขององค์การบริหารส่วนตำบลบางโปรง อำเภอเมือง จังหวัดสมุทรปราการ โดยมีวัตถุประสงค์เพื่อศึกษาความพึงพอใจของประชาชนต่อการให้บริการขององค์การบริหารส่วนตำบลบางโปรง อำเภอเมือง จังหวัดสมุทรปราการ ปีงบประมาณ 2559 กลุ่มตัวอย่างที่ใช้ในการวิจัยครั้งนี้จำนวน 400 คน เครื่องมือที่ใช้ในการเก็บรวบรวมข้อมูลในการศึกษาเป็นแบบสอบถามเกี่ยวกับความพึงพอใจของประชาชนต่อการให้บริการ ผลการวิจัยพบว่า ความพึงพอใจของประชาชนต่อการให้บริการขององค์การบริหารส่วนตำบลบางโปรง อำเภอเมือง จังหวัดสมุทรปราการ ทั้งภาพรวมและรายด้าน พบว่าในภาพรวมประชาชนมีความพึงพอใจต่อการให้บริการขององค์การบริหารส่วนตำบลบางโปรง คิดเป็นร้อยละ 96.89 เมื่อพิจารณาเป็นรายด้านพบว่า ด้านขั้นตอนการให้บริการประชาชนมีความพึงพอใจต่อการให้บริการ คิดเป็นร้อยละ 98.13 ด้านเจ้าหน้าที่ผู้ให้บริการประชาชนมีความพึงพอใจต่อการให้บริการคิดเป็นร้อยละ 98.59 ด้านช่องทางการให้บริการประชาชนมีความพึงพอใจต่อการให้บริการ คิดเป็นร้อยละ 90.92 ด้านสิ่งอำนวยความสะดวกประชาชนมีความพึงพอใจต่อการให้บริการ คิดเป็นร้อยละ 97.83 เมื่อพิจารณาเป็นรายหมู่บ้าน พบว่า ประชาชนในหมู่ที่ 3 และหมู่ที่ 4 มีความพึงพอใจต่อการให้บริการขององค์การบริหารส่วนตำบลบางโปรง อยู่ในระดับมาก มีค่าเฉลี่ย 3.69 และ 3.59 ตามลำดับ ส่วนประชาชนในหมู่ที่ 1 และหมู่ที่ 2 มีความพึงพอใจต่อการให้บริการขององค์การบริหารส่วนตำบลบางโปรงอยู่ในระดับปานกลาง ค่าเฉลี่ย 3.49 และ 3.39 ตามลำดับ

บทที่ 3

วิธีดำเนินการวิจัย

ในการศึกษาความพึงพอใจของผู้รับบริการต่อการให้บริการของเทศบาลตำบลห้วยเหนือ อำเภอนาทม จังหวัดกาญจนบุรี ผู้วิจัยได้ดำเนินการในรายละเอียดตามลำดับหัวข้อต่อไปนี้

1. ตัวแปรที่ศึกษา
2. ประชากรและกลุ่มตัวอย่าง
3. เครื่องมือในการเก็บรวบรวมข้อมูล
4. การเก็บรวบรวมข้อมูล
5. การวิเคราะห์ข้อมูลและสถิติที่ใช้

ตัวแปรที่ศึกษา

ตัวแปรที่ศึกษาในการประเมินครั้งนี้ คือ ความพึงพอใจของประชาชนในเขตพื้นที่บริการที่มีต่อการให้บริการของเทศบาลตำบลห้วยเหนือ อำเภอนาทม จังหวัดกาญจนบุรี ใน 4 งาน คือ 1) งานบริการด้านการสาธารณสุข (การป้องกันและระงับโรคติดต่อ) 2) งานบริการด้านทะเบียนราษฎร 3) งานบริการด้านโยธา และ 4) งานด้านความพึงพอใจด้านงานบริการด้านพัฒนาชุมชนและสวัสดิการสังคม (การขึ้นทะเบียนเด็กแรกเกิด, ขึ้นทะเบียนและต่อบัตรประจำตัวคนพิการ และการสงเคราะห์ผู้ด้อยโอกาส) โดยศึกษาในประเด็นต่อไปนี้ คือ

- 1.1 ความพึงพอใจด้านกระบวนการขั้นตอนการให้บริการ
- 1.2 ความพึงพอใจด้านช่องทางการให้บริการ
- 1.3 ความพึงพอใจด้านเจ้าหน้าที่ผู้ให้บริการ
- 1.4 ความพึงพอใจด้านสิ่งอำนวยความสะดวก

ประชากรและกลุ่มตัวอย่าง

1. ประชากรในการศึกษา ได้แก่ ประชาชนในเขตพื้นที่บริการของเทศบาลตำบลห้วยเหนือ อำเภอนาทม จังหวัดกาญจนบุรี จำแนกตามงานบริการดังต่อไปนี้

1) ความพึงพอใจด้านงานบริการด้านการสาธารณสุข (การป้องกันและระงับโรคติดต่อ) จำนวน 58 คน

2) ความพึงพอใจด้านงานบริการด้านทะเบียนราษฎร จำนวน 58 คน

3) ความพึงพอใจด้านงานบริการด้านโยธา จำนวน 58 คน

4) ความพึงพอใจด้านงานบริการด้านพัฒนาชุมชนและสวัสดิการสังคม (การขึ้นทะเบียนเด็กแรกเกิด, ขึ้นทะเบียนและต่อบัตรประจำตัวคนพิการ และการสงเคราะห์ผู้ด้อยโอกาส) จำนวน 58 คน

2. ขนาดของกลุ่มตัวอย่างกำหนดโดยใช้ตารางของเครจซี่ และมอร์แกน (Krejcie and Morgan) (มาเรียม นิลพันธุ์, 2553) โดยจำแนกตามประเภทงานบริการดังต่อไปนี้

- 1) ความพึงพอใจด้านงานบริการด้านการสาธารณสุข (การป้องกันและระงับโรคติดต่อ) จำนวน 50 คน
- 2) ความพึงพอใจด้านงานบริการด้านทะเบียนราษฎร จำนวน 50 คน
- 3) ความพึงพอใจด้านงานบริการด้านโยธา จำนวน 50 คน
- 4) ความพึงพอใจด้านงานบริการด้านพัฒนาชุมชนและสวัสดิการสังคม (การขึ้นทะเบียนเด็กแรกเกิด, ขึ้นทะเบียนและต่อบัตรประจำตัวคนพิการ และการสงเคราะห์ผู้ด้อยโอกาส) จำนวน 50 คน

วิธีการสุ่มตัวอย่าง

กลุ่มตัวอย่างที่ใช้ในการศึกษาในครั้งนี้ได้มาโดยใช้การสุ่มตัวอย่างแบบง่าย (simple random sampling) โดยดำเนินการดังต่อไปนี้

1. พิจารณาวัตถุประสงค์ของการศึกษาเพื่อกำหนดประชากรในการเก็บรวบรวมข้อมูลตามตัวแปรที่ศึกษา
2. กำหนดกรอบของประชากร (population frame) โดยกำหนดบัญชีประชากรที่เป็นกลุ่มเป้าหมายคือ ผู้รับบริการขององค์กรปกครองส่วนท้องถิ่นในงานบริการที่สำรวจ
3. กำหนดขนาดของกลุ่มตัวอย่างโดยใช้โดยใช้ตารางเครจซี่ และมอร์แกน (Krejcie and Morgan) (มาเรียม นิลพันธุ์, 2553)
4. ดำเนินการสุ่มโดยใช้ตารางเลขสุ่มจนได้จำนวนกลุ่มตัวอย่างตามสัดส่วนประชากรในแต่ละชุมชน

เครื่องมือในการเก็บรวบรวมข้อมูล

ลักษณะของเครื่องมือ

เครื่องมือที่ใช้ในการเก็บรวบรวมข้อมูลความพึงพอใจของผู้ใช้บริการขององค์กรปกครองส่วนท้องถิ่น คือ แบบสอบถามแบบมาตราส่วนประมาณค่า (rating scale) โดยใช้เกณฑ์น้ำหนักคะแนนจัดอันดับ 5 ระดับ ของลิเคิร์ต (Likert's scale) (พิชิต ฤทธิ์จรูญ, 2547, หน้า 224) ดังนี้

มีความพึงพอใจมากที่สุด	5	คะแนน
มีความพึงพอใจมาก	4	คะแนน
มีความพึงพอใจปานกลาง	3	คะแนน
มีความพึงพอใจน้อย	2	คะแนน
มีความพึงพอใจน้อยที่สุด	1	คะแนน

แบบสอบถามแบ่งออกเป็น 2 ตอน ดังต่อไปนี้

ตอนที่ 1 สอบถามข้อมูลทั่วไปของผู้ให้ข้อมูล ประกอบด้วย เพศ และระดับการศึกษา

ตอนที่ 2 สอบถามความพึงพอใจที่มีต่อการให้บริการขององค์กรปกครองส่วนท้องถิ่นจำแนกตามงานที่สำรวจ โดยแบ่งเป็นความพึงพอใจด้านกระบวนการขั้นตอนการให้บริการ ความพึงพอใจ

ด้านช่องทางการให้บริการ ความพึงพอใจด้านเจ้าหน้าที่ผู้ให้บริการ และความพึงพอใจด้านสิ่งอำนวยความสะดวก และตอนท้ายของแบบสอบถามเป็นข้อคำถามปลายเปิดสอบถามความคิดเห็นเกี่ยวกับการให้บริการและข้อเสนอแนะในการให้บริการ

การสร้างและพัฒนาเครื่องมือ

1. ศึกษาเอกสารและทฤษฎีที่เกี่ยวข้องเกี่ยวกับความพึงพอใจในงานบริการ และลักษณะการให้บริการในงานที่ต้องการประเมินขององค์กรปกครองส่วนท้องถิ่น
2. กำหนดโครงสร้างของแบบสอบถามจากการทวนเอกสารในข้อที่ 1
3. ศึกษาวิธีการสร้างแบบสอบถามมาตราส่วนประมาณค่า 5 ระดับ ตามแบบของลิเคิร์ต (Likert's Scale)
4. สร้างแบบสอบถามตามขอบข่ายของเนื้อหาและจำนวนตามที่กำหนด และนำเสนอผู้ทรงคุณวุฒิเพื่อพิจารณาความถูกต้อง ความครอบคลุมและความเหมาะสมของภาษาแต่ละข้อคำถามและปรับปรุงแก้ไขตามข้อเสนอแนะ
5. นำแบบสอบถามแบบมีโครงสร้างไปให้ผู้เชี่ยวชาญ จำนวน 3 ท่าน ตรวจสอบความเที่ยงตรงเชิงเนื้อหา (content validity) โดยวิธีการหาค่าดัชนีความสอดคล้องของข้อคำถามกับวัตถุประสงค์ (Index of Item – Objective Congruence : IOC) เลือกข้อคำถามโดยพิจารณาจากค่า IOC ที่มีค่ามากกว่าหรือเท่ากับ 0.5 ขึ้นไป ซึ่งแสดงว่าข้อคำถามนั้นวัดได้ตรงกับจุดประสงค์

รายนามผู้ทรงคุณวุฒิตรวจสอบคุณภาพของเครื่องมือด้านความตรงเชิงเนื้อหา มีต่อไปนี้

- | | |
|------------------------------------|-----------------------------------|
| 5.1) ผศ.ดร.นฤมล ชูเมือง | ผู้อำนวยการสถาบันวิจัยและพัฒนา |
| 5.2) อ.ดร.สันติ รักษาวงศ์ | รองผู้อำนวยการสถาบันวิจัยและพัฒนา |
| 5.3) อ.ว่าที่ร้อยโทศุภกฤต สุขเจริญ | รองผู้อำนวยการสถาบันวิจัยและพัฒนา |

ผู้วิจัยเลือกใช้ข้อความในแบบสอบถามที่ได้ค่าดัชนีความสอดคล้องของข้อคำถามกับวัตถุประสงค์ (IOC) ตั้งแต่ 0.67 – 1.00

6. หาค่าความเชื่อมั่น (reliability) โดยนำแบบสอบถามไปทดลองใช้กับประชาชนในเขตพื้นที่บริการอื่น จำนวน 40 คน จากนั้นนำมาหาค่าสัมประสิทธิ์แอลฟาของครอนบาค (Cronbach's Alpha Coefficient) (พิชิต ฤทธิ์จรูญ, 2547, หน้า 248) ซึ่งได้ค่าความเชื่อมั่นเท่ากับ 0.87

7. ดำเนินการจัดพิมพ์แบบสอบถามฉบับจริง

การเก็บรวบรวมข้อมูล

การเก็บรวบรวมข้อมูลเพื่อสำรวจความพึงพอใจของผู้รับบริการตามประเด็นที่ศึกษา ผู้วิจัยดำเนินการดังต่อไปนี้

1. ผู้วิจัยลงพื้นที่ทุกชุมชนในเขตบริการขององค์กรปกครองส่วนท้องถิ่น
2. ผู้วิจัยแจกแบบสอบถาม อธิบายแนะนำวัตถุประสงค์ วิธีการตอบ และรับข้อมูลคืนด้วยตนเอง
3. จัดแยกแบบสอบถามตามงานบริการและตรวจสอบความครบถ้วนของข้อมูลในขั้นต้น
4. เก็บรวบรวมข้อมูลเพิ่มเติมในกรณีที่ข้อมูลไม่ครบถ้วน หรือไม่สมบูรณ์

การวิเคราะห์ข้อมูล

1. สถิติที่ใช้ในการตรวจสอบคุณภาพเครื่องมือ

1.1 การหาค่าดัชนีความสอดคล้องของข้อคำถามกับจุดประสงค์ (Index of Item – Objective Congruence : IOC) (พิชิต ฤทธิจรูญ, 2547, หน้า 242)

$$IOC = \frac{\sum R}{N}$$

IOC แทน ดัชนีความสอดคล้องระหว่างข้อคำถามกับวัตถุประสงค์

$\sum R$ แทน ผลรวมของคะแนนความคิดเห็นของผู้เชี่ยวชาญ

N แทน จำนวนผู้เชี่ยวชาญ

1.2 การหาค่าความเชื่อมั่น (reliability) ของแบบสอบถามดำเนินการโดยใช้ค่าสัมประสิทธิ์แอลฟาของครอนบาค (Cronbach Alpha Coefficient)

2. สถิติที่ใช้ในการวิเคราะห์ข้อมูล

2.1 ใช้การวิเคราะห์เนื้อหา (content analysis) โดยพิจารณาความเหมือนและจำแนกประเภทของข้อมูลสำหรับข้อมูลเชิงคุณภาพจากคำถามปลายเปิด

2.2 วิเคราะห์ข้อมูลเชิงปริมาณดังต่อไปนี้คำนวณค่าเฉลี่ย (M) และค่าความเบี่ยงเบนมาตรฐาน (S.D.) ในแต่ละงานบริการโดยประยุกต์ใช้เกณฑ์ของเบสท์ (Best, 1978; อ้างถึงใน บุญชม ศรีสะอาด, 2532, หน้า 100) ในการกำหนดระดับความพึงพอใจจากค่าเฉลี่ย ดังต่อไปนี้

4.50 - 5.00	หมายถึง	มีความพึงพอใจในระดับมากที่สุด
3.50 - 4.49	หมายถึง	มีความพึงพอใจในระดับมาก
2.50 - 3.49	หมายถึง	มีความพึงพอใจในระดับปานกลาง
1.50 - 2.49	หมายถึง	มีความพึงพอใจในระดับน้อย
1.00 - 1.49	หมายถึง	มีความพึงพอใจในระดับน้อยที่สุด

บทที่ 4

ผลการวิเคราะห์ข้อมูล

ผลการวิเคราะห์ข้อมูลการศึกษาความพึงพอใจของผู้รับบริการต่อการให้บริการของเทศบาลตำบล
ห้วยเหนือ อำเภอนาทม จังหวัดน่าน นำเสนอตามลำดับต่อไปนี้

1. ข้อมูลพื้นฐานของผู้ตอบแบบสอบถาม
2. ความพึงพอใจด้านงานบริการด้านการสาธารณสุข (การป้องกันและระงับโรคติดต่อ)
3. ความพึงพอใจด้านงานบริการด้านทะเบียนราษฎร
4. ความพึงพอใจด้านงานบริการด้านโยธา
5. ความพึงพอใจด้านงานบริการด้านพัฒนาชุมชนและสวัสดิการสังคม (การขึ้นทะเบียนเด็กแรกเกิด, ขึ้นทะเบียนและต่อบัตรประจำตัวคนพิการ และการสงเคราะห์ผู้ด้อยโอกาส)
6. ความพึงพอใจของผู้รับบริการในภาพรวม

1. ข้อมูลพื้นฐานของผู้ให้ข้อมูล

ข้อมูลพื้นฐานของผู้ให้ข้อมูลในการศึกษาครั้งนี้ประกอบด้วยเพศ และระดับการศึกษาของผู้ให้ข้อมูล ซึ่งแสดงรายละเอียดในตารางที่ 1 และตารางที่ 2 ดังต่อไปนี้

ตารางที่ 1 ผู้ให้ข้อมูล จำแนกตามเพศ

เพศ	งานบริการ							
	งานบริการด้านการสาธารณสุข (การป้องกันและระงับโรคติดต่อ)		งานบริการด้านทะเบียนราษฎร		งานบริการด้านโยธา		งานบริการด้านพัฒนาชุมชนและสวัสดิการสังคม (การขึ้นทะเบียนเด็กแรกเกิด, ขึ้นทะเบียนและต่อบัตรประจำตัวคนพิการ และการสงเคราะห์ผู้ด้อยโอกาส)	
	จำนวน	ร้อยละ	จำนวน	ร้อยละ	จำนวน	ร้อยละ	จำนวน	ร้อยละ
ชาย	15	30.00	14	28.00	22	44.00	14	28.00
หญิง	35	70.00	36	72.00	28	56.00	36	72.00
รวม	50	100.00	50	100.00	50	100.00	50	100.00

ข้อมูลจากตารางที่ 1 พบว่า

1. ผู้ให้ข้อมูลในการสำรวจความพึงพอใจที่มีต่องานบริการด้านการสาธารณสุข (การป้องกันและระงับโรคติดต่อ) เป็นเพศชาย จำนวน 15 คน คิดเป็นร้อยละ 30.00 และเป็นเพศหญิง จำนวน 35 คน คิดเป็นร้อยละ 70.00

2. ผู้ให้ข้อมูลในการสำรวจความพึงพอใจที่มีต่องานบริการด้านทะเบียนราษฎร เป็นเพศชาย จำนวน 14 คน คิดเป็นร้อยละ 28.00 และเป็นเพศหญิงจำนวน 36 คน คิดเป็นร้อยละ 72.00

3. ผู้ให้ข้อมูลในการสำรวจความพึงพอใจที่มีต่องานบริการด้านโยธา เป็นเพศชายจำนวน 22 คน คิดเป็นร้อยละ 44.00 และเป็นเพศหญิงจำนวน 28 คน คิดเป็นร้อยละ 56.00

4. ผู้ให้ข้อมูลในการสำรวจความพึงพอใจที่มีต่องานบริการด้านพัฒนาชุมชนและสวัสดิการสังคม เป็นเพศชายจำนวน 14 คน คิดเป็นร้อยละ 28.00 และเป็นเพศหญิง จำนวน 36 คน คิดเป็นร้อยละ 72.00

ตารางที่ 2 ผู้ให้ข้อมูล จำแนกตามระดับการศึกษา

ระดับการศึกษา	งานบริการ							
	งานบริการด้านการสาธารณสุข (การป้องกันและระงับโรคติดต่อ)		งานบริการด้านทะเบียนราษฎร		งานบริการด้านโยธา		งานบริการด้านพัฒนาชุมชนและสวัสดิการสังคม (การขึ้นทะเบียนเด็กแรกเกิด, ขึ้นทะเบียนและต่อบัตรประจำตัวคนพิการ และการสงเคราะห์ผู้ด้อยโอกาส)	
	จำนวน	ร้อยละ	จำนวน	ร้อยละ	จำนวน	ร้อยละ	จำนวน	ร้อยละ
ไม่ได้เรียนหนังสือ	5	10.00	8	16.00	4	8.00	15	30.00
ประถมศึกษา	6	12.00	5	10.00	6	12.00	10	20.00
มัธยมศึกษาตอนต้น	8	16.00	12	24.00	11	22.00	11	22.00
มัธยมศึกษาตอนปลาย/ปวช.	10	20.00	4	8.00	15	30.00	5	10.00
อนุปริญญา/ปวส.	2	4.00	1	2.00	3	6.00	4	8.00
ปริญญาตรี	12	24.00	9	18.00	10	20.00	2	4.00
สูงกว่าปริญญาตรี	7	14.00	11	22.00	1	2.00	3	6.00
อื่นๆ	0	0.00	0	0.00	0	0.00	0	0.00
รวม	50	100.00	50	100.00	50	100.00	50	100.00

ข้อมูลตารางที่ 2 พบว่า

1. ผู้ให้ข้อมูลในงานบริการด้านการสาธารณสุข (การป้องกันและระงับโรคติดต่อ) สำเร็จการศึกษาระดับปริญญาตรี คิดเป็นร้อยละ 24.00 รองลงมาคือ ระดับมัธยมศึกษาตอนปลาย/ปวช. คิดเป็นร้อยละ 20.00 ระดับมัธยมศึกษาตอนต้น คิดเป็นร้อยละ 16.00 ระดับสูงปริญญาตรี คิดเป็นร้อยละ 14.00

ระดับประถมศึกษา คิดเป็นร้อยละ 12.00 ไม่ได้เรียนหนังสือ คิดเป็นร้อยละ 10.00 และระดับอนุปริญญา/ปวส. คิดเป็นร้อยละ 4.00 ตามลำดับ

2. ผู้ให้ข้อมูลในงานบริการด้านทะเบียนราษฎร สำเร็จการศึกษาระดับมัธยมศึกษาตอนต้น คิดเป็นร้อยละ 24.00 รองลงมาคือ ระดับสูงกว่าปริญญาตรี คิดเป็นร้อยละ 22.00 ระดับปริญญาตรี คิดเป็นร้อยละ 18.00 ระดับประถมศึกษา ไม่ได้เรียนหนังสือ คิดเป็นร้อยละ 16.00 คิดเป็นร้อยละ 10.00 ระดับมัธยมศึกษาตอนปลาย/ปวช. คิดเป็นร้อยละ 8.00 และระดับอนุปริญญา/ปวส. คิดเป็นร้อยละ 2.00 ตามลำดับ

3. ผู้ให้ข้อมูลในงานบริการด้านโยธา สำเร็จการศึกษาระดับมัธยมศึกษาตอนปลาย/ปวช. คิดเป็นร้อยละ 30.00 รองลงมาคือ ระดับปริญญาตรี คิดเป็นร้อยละ 24.00 ระดับมัธยมศึกษาตอนต้น คิดเป็นร้อยละ 22.00 ระดับประถมศึกษา คิดเป็นร้อยละ 12.00 ไม่ได้เรียนหนังสือ คิดเป็นร้อยละ 8.00 ระดับอนุปริญญา/ปวส. คิดเป็นร้อยละ 6.00 และระดับสูงกว่าปริญญาตรี คิดเป็นร้อยละ 2.00 ตามลำดับ

4. ผู้ให้ข้อมูลในงานด้านพัฒนาชุมชนและสวัสดิการสังคม (การขึ้นทะเบียนเด็กแรกเกิด, ขึ้นทะเบียนและต่อบัตรประจำตัวคนพิการ และการสงเคราะห์ผู้ด้อยโอกาส) สำเร็จการศึกษานี้ไม่ได้เรียนหนังสือ คิดเป็นร้อยละ 30.00 รองลงมาคือ ระดับมัธยมศึกษาตอนต้น คิดเป็นร้อยละ 22.00 ระดับประถมศึกษา คิดเป็นร้อยละ 20.00 ระดับมัธยมศึกษาตอนปลาย/ปวช. คิดเป็นร้อยละ 10.00 ระดับอนุปริญญา/ปวส. คิดเป็นร้อยละ 8.00 ระดับสูงกว่าปริญญาตรี คิดเป็นร้อยละ 6.00 และระดับปริญญาตรี คิดเป็นร้อยละ 4.00 ตามลำดับ

2. ความพึงพอใจของผู้รับบริการต่องานบริการด้านการสาธารณสุข (การป้องกันและระงับโรคติดต่อ)

ผลการศึกษาความพึงพอใจของผู้รับบริการที่มีต่องานบริการด้านการสาธารณสุข (การป้องกันและระงับโรคติดต่อ) แสดงในตารางที่ 3 ดังต่อไปนี้

ตารางที่ 3 ค่าเฉลี่ยและค่าร้อยละของความพึงพอใจที่มีต่องานบริการด้านการสาธารณสุข (การป้องกันและระงับโรคติดต่อ)

รายการสำรวจ	ค่าเฉลี่ยความพึงพอใจ	ส่วนเบี่ยงเบนมาตรฐาน	ค่าร้อยละของความพึงพอใจ	ระดับความพึงพอใจ
ด้านกระบวนการขั้นตอนการให้บริการ				
1. การให้ความรู้แก่ประชาชนด้านการป้องกันโรคโควิด 19 โดยใช้วิธีการและช่องทางที่หลากหลาย	4.92	0.27	98.40	มากที่สุด
2. การสร้างความเชื่อมั่นให้แก่ประชาชนด้านการป้องกันโรคโควิด 19	4.54	0.50	90.80	มากที่สุด
3. มีการดำเนินการมาตรฐานทางสาธารณสุขหรือคำสั่งหน่วยงานของภาครัฐ	4.84	0.37	96.80	มากที่สุด
4. มีตรวจสอบคุณสมบัติของผู้ประชาชนในท้องถิ่น ตามระยะเวลาที่กำหนด	4.98	0.14	99.60	มากที่สุด
5. มีมาตรการป้องกันและควบคุมทุกพื้นที่ที่ ทต.	4.78	0.42	95.60	มากที่สุด

รายการสำรวจ	ค่าเฉลี่ย ความ พึงพอใจ	ส่วนเบี่ยงเบน มาตรฐาน	ค่าร้อยละ ของค่าเฉลี่ย ความพึงพอใจ	ระดับ ความ พึงพอใจ
รับผิดชอบ				
6. ขั้นตอนการดำเนินการมีความสะดวก รวดเร็ว	4.78	0.42	95.60	มากที่สุด
7. มีการส่งเสริมให้ดำเนินการตามคำสั่งของจังหวัด	4.78	0.42	95.60	มากที่สุด
ความพึงพอใจด้านกระบวนการขั้นตอนการให้บริการ	4.80	0.36	96.13	มากที่สุด
ด้านช่องทางการให้บริการ				
8. มีการประชาสัมพันธ์การให้บริการ เช่น บอร์ด ประชาสัมพันธ์ เสียงตามสาย เว็บไซต์ ไลน์กลุ่ม	4.98	0.14	99.60	มากที่สุด
9. มีช่องทางการรับฟังความคิดเห็นต่อการให้บริการ เช่น ตู้รับฟังความคิดเห็น เว็บไซต์	4.72	0.45	94.40	มากที่สุด
10. การจัดให้มีสายด่วนนายกฯ หรือสายด่วนปลัดฯ	4.72	0.45	94.40	มากที่สุด
11. ช่องการขอรับบริการมีความเหมาะสมและเข้าถึง ได้สะดวก	4.68	0.47	93.60	มากที่สุด
ความพึงพอใจด้านช่องทางการให้บริการ	4.78	0.38	95.50	มากที่สุด
ด้านเจ้าหน้าที่ผู้ให้บริการ				
12. เจ้าหน้าที่ให้บริการอย่างมีกิริยามารยาทที่ดี	4.66	0.48	93.20	มากที่สุด
13. เจ้าหน้าที่มีความเอาใจใส่ กระตือรือร้น และความ พร้อมในการให้บริการ	4.86	0.35	97.20	มากที่สุด
14. เจ้าหน้าที่มีความรับผิดชอบในการปฏิบัติงานตาม หน้าที่	4.98	0.14	99.60	มากที่สุด
15. เจ้าหน้าที่มีความรู้ ความสามารถในการให้บริการ เช่น การตอบคำถาม ชี้แจงข้อสงสัย ให้คำแนะนำ ช่วย แก้ปัญหาได้	4.98	0.14	99.60	มากที่สุด
16. เจ้าหน้าที่ให้บริการโดยไม่เลือกปฏิบัติ	4.80	0.40	96.00	มากที่สุด
17. เจ้าหน้าที่มีความซื่อสัตย์สุจริตในการปฏิบัติหน้าที่ เช่น ไม่รับสินบน ไม่หาประโยชน์ส่วนตัว ฯลฯ	4.80	0.40	96.00	มากที่สุด
ความพึงพอใจด้านเจ้าหน้าที่ผู้ให้บริการ	4.85	0.32	97.12	มากที่สุด
ด้านสิ่งอำนวยความสะดวก				
18. วัสดุอุปกรณ์มีคุณภาพได้มาตรฐาน	4.80	0.40	96.00	มากที่สุด
19. วัสดุอุปกรณ์มีเพียงพอต่อการใช้งาน	4.80	0.40	96.00	มากที่สุด
20. มีการอำนวยความสะดวกสำหรับประชาชน	4.76	0.43	95.20	มากที่สุด
ความพึงพอใจด้านสิ่งอำนวยความสะดวก	4.79	0.41	95.73	มากที่สุด
สรุปความพึงพอใจที่มีต่องานบริการ	4.80	0.37	96.12	มากที่สุด

ข้อมูลจากตารางที่ 3 พบว่า ผู้รับบริการในงานบริการด้านการสาธารณสุข (การป้องกันและ ระวังโรคติดต่อ) มีความพึงพอใจต่อการบริการในด้านกระบวนการขั้นตอนการให้ บริการด้านช่องทางการ ให้บริการ ด้านเจ้าหน้าที่ผู้ให้บริการ และด้านสิ่งอำนวยความสะดวก คิดเป็นค่าเฉลี่ยเท่ากับ 4.80 จาก คะแนนเต็ม 5.00 หรือคิดเป็นร้อยละ 96.12 ซึ่งเป็นความพึงพอใจในระดับมากที่สุด

ความพึงพอใจของผู้รับบริการที่มีต่อการให้บริการแต่ละด้าน มีดังต่อไปนี้

1. ด้านกระบวนการขั้นตอนการให้บริการ พบว่า ผู้รับบริการมีค่าเฉลี่ยความพึงพอใจเท่ากับ 4.80 จากคะแนนเต็ม 5.00 หรือคิดเป็นร้อยละ 96.13 ซึ่งเป็นความพึงพอใจในระดับมากที่สุด โดยมีความ พึงพอใจด้านเจ้าหน้าที่ที่มีการตรวจสอบอุณหภูมิของผู้ประชาชนในท้องถิ่น ตามระยะเวลาที่กำหนด ค่าเฉลี่ยความพึงพอใจเท่ากับ 4.98 จากคะแนนเต็ม 5.00 หรือคิดเป็นร้อยละ 99.60 ซึ่งเป็นความ พึงพอใจในระดับมากที่สุด

2. ด้านช่องทางการให้บริการ พบว่า ผู้รับบริการมีค่าเฉลี่ยความพึงพอใจเท่ากับ 4.78 จาก คะแนนเต็ม 5.00 หรือคิดเป็นร้อยละ 95.50 ซึ่งเป็นความพึงพอใจในระดับมากที่สุด โดยมีความพึงพอใจ ด้านการประชาสัมพันธ์การให้บริการ เช่น บอร์ดประชาสัมพันธ์ เสียงตามสาย เว็บไซต์ ไลน์กลุ่ม ค่าเฉลี่ย ความพึงพอใจเท่ากับ 4.98 จากคะแนนเต็ม 5.00 หรือคิดเป็นร้อยละ 99.60 ซึ่งเป็นความพึงพอใจใน ระดับมากที่สุด

3. ด้านเจ้าหน้าที่ผู้ให้บริการ พบว่า ผู้รับบริการมีค่าเฉลี่ยความพึงพอใจเท่ากับ 4.85 จาก คะแนนเต็ม 5.00 หรือคิดเป็นร้อยละ 97.12 ซึ่งเป็นความพึงพอใจในระดับมากที่สุด โดยมีความ พึงพอใจด้านเจ้าหน้าที่ที่มีความรับผิดชอบในการปฏิบัติงานตามหน้าที่ และ เจ้าหน้าที่ที่มีความรู้ ความสามารถในการให้บริการ เช่น การตอบคำถาม ชี้แจงข้อสงสัย ให้คำแนะนำ ช่วยแก้ปัญหาได้ ค่าเฉลี่ยความพึงพอใจเท่ากับ 4.98 จากคะแนนเต็ม 5.00 หรือคิดเป็นร้อยละ 99.60 ซึ่งเป็นความ พึงพอใจในระดับมากที่สุด

4. ด้านสิ่งอำนวยความสะดวก พบว่า ผู้รับบริการมีค่าเฉลี่ยความพึงพอใจเท่ากับ 4.79 จาก คะแนนเต็ม 5.00 หรือคิดเป็นร้อยละ 95.73 ซึ่งเป็นความพึงพอใจในระดับมากที่สุด โดยมีความ พึงพอใจด้าน วัสดุอุปกรณ์มีคุณภาพได้มาตรฐานและวัสดุอุปกรณ์มีเพียงพอต่อการใช้งาน ค่าเฉลี่ยความ พึงพอใจเท่ากับ 4.80 จากคะแนนเต็ม 5.00 หรือคิดเป็นร้อยละ 96.00 ซึ่งเป็นความพึงพอใจในระดับ มากที่สุด

3. ความพึงพอใจของผู้รับบริการต่องานบริการด้านทะเบียนราษฎร

ผลการศึกษาความพึงพอใจของผู้รับบริการที่มีต่องานบริการด้านทะเบียนราษฎรแสดงใน ตารางที่ 4 ดังต่อไปนี้

ตารางที่ 4 ค่าเฉลี่ยและค่าร้อยละของความพึงพอใจที่มีต่องานบริการด้านทะเบียนราษฎร

รายการสำรวจ	ค่าเฉลี่ย ความ พึงพอใจ	ส่วนเบี่ยงเบน มาตรฐาน	ค่าร้อยละ ของค่าเฉลี่ย ความพึงพอใจ	ระดับ ความ พึงพอใจ
ด้านกระบวนการขั้นตอนการให้บริการ				
1. ขั้นตอนการให้บริการไม่ยุ่งยาก มีความคล่องตัว	4.66	0.48	93.20	มากที่สุด

รายการสำรวจ	ค่าเฉลี่ย ความ พึงพอใจ	ส่วนเบี่ยงเบน มาตรฐาน	ค่าร้อยละ ของค่าเฉลี่ย ความพึงพอใจ	ระดับ ความ พึงพอใจ
2. การให้บริการเป็นไปตามระยะเวลาที่กำหนด	4.78	0.42	95.60	มากที่สุด
3. การให้บริการเป็นไปตามระเบียบที่กำหนด	4.80	0.45	96.00	มากที่สุด
4. การแจ้งแผนผังขั้นตอนการให้บริการ	4.82	0.39	96.40	มากที่สุด
5. การแจ้งแผนผังผู้รับผิดชอบในงานบริการ	4.84	0.37	96.80	มากที่สุด
6. แบบฟอร์มมีความชัดเจน และมีตัวอย่างการกรอก แบบฟอร์มหรือคำร้อง	4.72	0.45	94.40	มากที่สุด
7. ความเป็นธรรมของการบริการ เช่น เรียงตามลำดับ ก่อนหลัง มีความเสมอภาค เท่าเทียมกัน	4.72	0.45	94.40	มากที่สุด
8. ความสะดวกในการให้บริการแต่ละขั้นตอน	4.72	0.45	94.40	มากที่สุด
9. ความครบถ้วนถูกต้องของการให้บริการ	4.72	0.45	94.40	มากที่สุด
ความพึงพอใจด้านกระบวนการขั้นตอนการให้บริการ	4.76	0.43	95.15	มากที่สุด
ด้านช่องทางการให้บริการ				
10. มีการประชาสัมพันธ์การให้บริการ เช่น บอร์ด ประชาสัมพันธ์ เสียงตามสาย เว็บไซต์	4.84	0.37	96.80	มากที่สุด
11. มีช่องทางการรับฟังความคิดเห็นต่อการให้บริการ เช่น ตู้รับฟังความคิดเห็น เว็บไซต์	4.80	0.40	96.00	มากที่สุด
12. การจัดให้มีสายด่วนนายกฯ หรือสายด่วนปลัดฯ	4.80	0.40	96.00	มากที่สุด
ความพึงพอใจด้านช่องทางการให้บริการ	4.81	0.39	96.27	มากที่สุด
ด้านเจ้าหน้าที่ผู้ให้บริการ				
13. ความสุภาพ กิริยามารยาทของเจ้าหน้าที่ผู้ ให้บริการ	4.76	0.43	95.20	มากที่สุด
14. ความเหมาะสมในการแต่งกาย บุคลิกลักษณะของ เจ้าหน้าที่ผู้ให้บริการ	4.94	0.24	98.80	มากที่สุด
15. ความเอาใจใส่ กระตือรือร้น และความพร้อมใน การให้บริการ	4.88	0.33	97.60	มากที่สุด
16. เจ้าหน้าที่มีความรู้ ความสามารถในการให้บริการ เช่น การตอบคำถาม ชี้แจง ข้อเสนอแนะ ให้คำแนะนำ ช่วย แก้ปัญหาได้	4.86	0.35	97.20	มากที่สุด
17. เจ้าหน้าที่ให้บริการต่อผู้รับบริการเหมือนกันทุก ราย โดยไม่เลือกปฏิบัติ	4.94	0.24	98.80	มากที่สุด
18. ความซื่อสัตย์สุจริตในการปฏิบัติหน้าที่ เช่น ไม่รับ สินบน ไม่หาประโยชน์ส่วนตัว ฯลฯ	4.94	0.24	98.80	มากที่สุด
ความพึงพอใจด้านเจ้าหน้าที่ผู้ให้บริการ	4.89	0.30	97.73	มากที่สุด
ด้านสิ่งอำนวยความสะดวก				
19. ความสะดวกของสถานที่ตั้งในการเดินทางมารับ บริการ	4.84	0.42	96.86	มากที่สุด

รายการสำรวจ	ค่าเฉลี่ย ความ พึงพอใจ	ส่วนเบี่ยงเบน มาตรฐาน	ค่าร้อยละ ของค่าเฉลี่ย ความพึงพอใจ	ระดับ ความ พึงพอใจ
20. ความเพียงพอของสิ่งอำนวยความสะดวก เช่น น้ำ ดื่ม ที่จอดรถ ห้องน้ำ ที่นั่งคอยรับบริการ	4.78	0.42	95.69	มากที่สุด
21. ความสะอาดของสถานที่ให้บริการโดยรวม	4.78	0.42	95.69	มากที่สุด
21. ห้องอาหารมีความสะอาด ถูกสุขอนามัย	4.78	0.42	95.69	มากที่สุด
22. ความเพียงพอของอุปกรณ์ เครื่องมือในการ ให้บริการ	4.78	0.42	95.69	มากที่สุด
23 สถานที่ที่มีความเป็นระเบียบ สะดวกต่อการติดต่อ ขอรับบริการ	4.78	0.42	95.69	มากที่สุด
ความพึงพอใจด้านสิ่งอำนวยความสะดวก	4.79	0.42	95.87	มากที่สุด
สรุปความพึงพอใจที่มีต่องานบริการ	4.81	0.39	96.25	มากที่สุด

ข้อมูลจากตารางที่ 4 พบว่า ผู้รับบริการในงานบริการด้านทะเบียนราษฎร มีความพึงพอใจต่อการบริการในด้านกระบวนการขั้นตอนการให้บริการ ด้านช่องทางการให้บริการ ด้านเจ้าหน้าที่ผู้ให้บริการ และด้านสิ่งอำนวยความสะดวก คิดเป็นค่าเฉลี่ยเท่ากับ 4.81 จากคะแนนเต็ม 5.00 หรือคิดเป็นร้อยละ 96.25 ซึ่งเป็นความพึงพอใจในระดับมากที่สุด

ความพึงพอใจของผู้รับบริการที่มีต่อการให้บริการแต่ละด้าน มีดังต่อไปนี้

1. ด้านกระบวนการขั้นตอนการให้บริการ พบว่า ผู้รับบริการมีค่าเฉลี่ยความพึงพอใจเท่ากับ 4.76 จากคะแนนเต็ม 5.00 หรือคิดเป็นร้อยละ 95.15 โดยมีความพึงพอใจด้านการแจ้งแผนผังผู้รับผิดชอบในงานบริการ ค่าเฉลี่ยความพึงพอใจเท่ากับ 4.84 จากคะแนนเต็ม 5.00 หรือคิดเป็นร้อยละ 96.80 ซึ่งเป็นความพึงพอใจในระดับมากที่สุด

2. ด้านช่องทางการให้บริการ พบว่า ผู้รับบริการมีค่าเฉลี่ยความพึงพอใจเท่ากับ 4.81 จากคะแนนเต็ม 5.00 หรือคิดเป็นร้อยละ 96.27 ซึ่งเป็นความพึงพอใจในระดับมากที่สุด โดยมีความพึงพอใจด้านการมีการประชาสัมพันธ์การให้บริการ เช่น บอร์ดประชาสัมพันธ์ เสียงตามสาย เว็บไซต์ พอใจในระดับมากที่สุด ค่าเฉลี่ยความพึงพอใจเท่ากับ 4.84 จากคะแนนเต็ม 5.00 หรือคิดเป็นร้อยละ 96.80 ซึ่งเป็นความพึงพอใจในระดับมากที่สุด

3. ด้านเจ้าหน้าที่ผู้ให้บริการ พบว่า ผู้รับบริการมีค่าเฉลี่ยความพึงพอใจเท่ากับ 4.89 จากคะแนนเต็ม 5.00 หรือคิดเป็นร้อยละ 97.73 ซึ่งเป็นความพึงพอใจในระดับมากที่สุด โดยมีความพึงพอใจด้านความเหมาะสมในการแต่งกาย บุคลิกลักษณะของเจ้าหน้าที่ผู้ให้บริการ เจ้าหน้าที่ให้บริการต่อผู้รับบริการเหมือนกันทุกราย โดยไม่เลือกปฏิบัติและความซื่อสัตย์สุจริตในการปฏิบัติหน้าที่ เช่น ไม่รับสินบน ไม่หาประโยชน์ส่วนตัว ฯลฯ ค่าเฉลี่ยความพึงพอใจเท่ากับ 4.94 จากคะแนนเต็ม 5.00 หรือคิดเป็นร้อยละ 98.80 ซึ่งเป็นความพึงพอใจในระดับมากที่สุด

4. ด้านสิ่งอำนวยความสะดวก พบว่า ผู้รับบริการมีค่าเฉลี่ยความพึงพอใจเท่ากับ 4.79 จากคะแนนเต็ม 5.00 หรือคิดเป็นร้อยละ 95.87 ซึ่งเป็นความพึงพอใจในระดับมากที่สุด โดยมีความพึงพอใจด้านความสะอาดของสถานที่ให้บริการโดยรวม ค่าเฉลี่ยความพึงพอใจเท่ากับ 4.80 จากคะแนนเต็ม 5.00 หรือคิดเป็นร้อยละ 96.00 ซึ่งเป็นความพึงพอใจในระดับมากที่สุด

4. ความพึงพอใจของผู้รับบริการต่อด้านงานบริการด้านโยธา

ผลการศึกษาความพึงพอใจของผู้รับบริการที่มีต่องานด้านงานบริการด้านโยธา แสดงในตารางที่ 5 ดังต่อไปนี้

ตารางที่ 5 ค่าเฉลี่ยและค่าร้อยละของความพึงพอใจที่มีต่องานด้านงานบริการด้านโยธา

รายการสำรวจ	ค่าเฉลี่ยความพึงพอใจ	ส่วนเบี่ยงเบนมาตรฐาน	ค่าร้อยละของค่าเฉลี่ยความพึงพอใจ	ระดับความพึงพอใจ
ด้านกระบวนการขั้นตอนการให้บริการ				
1. ขั้นตอนเป็นไปตามที่ระเบียบกำหนด	4.86	0.35	97.25	มากที่สุด
2. การให้บริการเป็นไปตามระยะเวลาที่กำหนด	4.86	0.35	97.25	มากที่สุด
3. การแจ้งแผนผังขั้นตอนและผู้ให้บริการ	4.86	0.35	97.25	มากที่สุด
4. แบบฟอร์มมีความชัดเจน และมีตัวอย่างการกรอกแบบฟอร์มหรือคำร้อง	4.92	0.27	98.43	มากที่สุด
5. ความเป็นธรรมของการบริการ เช่น เรียงตามลำดับก่อนหลัง มีความเสมอภาคเท่าเทียมกัน	4.73	0.45	94.51	มากที่สุด
6. ความสะดวกรวดเร็วในการให้บริการแต่ละขั้นตอน	4.86	0.35	97.25	มากที่สุด
ความพึงพอใจด้านกระบวนการขั้นตอนการให้บริการ	4.86	0.34	97.13	มากที่สุด
ด้านช่องทางการให้บริการ				
7. มีการประชาสัมพันธ์การให้บริการ เช่น บอร์ดประชาสัมพันธ์ เสียงตามสาย เว็บไซต์	4.75	0.44	94.90	มากที่สุด
8. มีช่องทางการรับฟังความคิดเห็นต่อการให้บริการ เช่น ตู้รับฟังความคิดเห็น เว็บไซต์	4.88	0.33	97.65	มากที่สุด
9. การจัดให้มีสายด่วนนายกฯ หรือสายด่วนปลัดฯ	4.88	0.33	97.65	มากที่สุด
ความพึงพอใจด้านช่องทางการให้บริการ	4.85	0.35	96.93	มากที่สุด
ด้านเจ้าหน้าที่ผู้ให้บริการ				
10. ความสุภาพ กิริยามารยาทของเจ้าหน้าที่ผู้ให้บริการ	4.88	0.33	97.65	มากที่สุด
11. ความเหมาะสมในการแต่งกาย บุคลิกลักษณะของเจ้าหน้าที่ผู้ให้บริการ	4.78	0.42	95.69	มากที่สุด
12. ความเอาใจใส่ กระตือรือร้น และความพร้อมในการให้บริการ	4.82	0.39	96.47	มากที่สุด
13. เจ้าหน้าที่มีความรู้ ความสามารถในการให้บริการ เช่น การตอบคำถาม ชี้แจงข้อสงสัย ให้คำแนะนำ ช่วยแก้ปัญหาได้	4.84	0.37	96.86	มากที่สุด
14. เจ้าหน้าที่ให้บริการต่อผู้รับบริการเหมือนกันทุก	4.82	0.39	96.47	มากที่สุด

รายการสำรวจ	ค่าเฉลี่ย ความ พึงพอใจ	ส่วนเบี่ยงเบน มาตรฐาน	ค่าร้อยละ ของค่าเฉลี่ย ความพึงพอใจ	ระดับ ความ พึงพอใจ
ราย โดยไม่เลือกปฏิบัติ				มากที่สุด
15. ความซื่อสัตย์สุจริตในการปฏิบัติหน้าที่ เช่น ไม่รับ สินบน ไม่หาประโยชน์ส่วนตัว ฯลฯ	4.82	0.39	96.47	มากที่สุด
ความพึงพอใจด้านเจ้าหน้าที่ผู้ให้บริการ	4.83	0.38	96.72	มากที่สุด
ด้านสิ่งอำนวยความสะดวก				
16. ความสะดวกของสถานที่ตั้งในการเดินทางมารับ บริการ	4.90	0.30	98.04	มากที่สุด
17. ความเพียงพอของสิ่งอำนวยความสะดวก เช่น น้ำ ดื่ม ที่จอดรถ ห้องน้ำ ที่นั่งคอยรับบริการ	4.88	0.33	97.65	มากที่สุด
18. ความสะอาด และความเป็นระเบียบเรียบร้อยของ สถานที่ให้บริการ	4.90	0.30	98.04	มากที่สุด
19. ป้ายข้อความ ป้ายประชาสัมพันธ์เกี่ยวกับการ ให้บริการมีความชัดเจน เข้าใจง่าย	4.86	0.35	97.25	มากที่สุด
20. มีสื่อประชาสัมพันธ์/คู่มือและเอกสารให้ความรู้	4.86	0.35	97.25	มากที่สุด
21. วัสดุ อุปกรณ์สำหรับการให้บริการมีความทันสมัย	4.86	0.35	97.25	มากที่สุด
ความพึงพอใจด้านสิ่งอำนวยความสะดวก	4.89	0.32	97.70	มากที่สุด
สรุปความพึงพอใจที่มีต่องานบริการ	4.86	0.35	97.12	มากที่สุด

ข้อมูลจากตารางที่ 5 พบว่า ผู้รับบริการในการให้บริการด้านงานบริการด้านโยธา มีความพึงพอใจต่อการบริการในด้านกระบวนการขั้นตอนการให้บริการ ด้านช่องทางการให้บริการ ด้านเจ้าหน้าที่ผู้ให้บริการ และด้านสิ่งอำนวยความสะดวก คิดเป็นค่าเฉลี่ยเท่ากับ 4.86 จากคะแนนเต็ม 5.00 หรือคิดเป็นร้อยละ 97.12 ซึ่งเป็นความพึงพอใจในระดับมากที่สุด

ความพึงพอใจของผู้รับบริการที่มีต่อการให้บริการแต่ละด้าน มีดังต่อไปนี้

1. ด้านกระบวนการขั้นตอนการให้บริการ พบว่า ผู้รับบริการมีค่าเฉลี่ยความพึงพอใจเท่ากับ 4.86 จากคะแนนเต็ม 5.00 หรือคิดเป็นร้อยละ 97.13 ซึ่งเป็นความพึงพอใจในระดับมากที่สุด โดยมีความพึงพอใจในด้านแบบฟอร์มมีความชัดเจน และมีตัวอย่างการกรอกแบบฟอร์มหรือคำร้อง ค่าเฉลี่ยความพึงพอใจเท่ากับ 4.94 จากคะแนนเต็ม 5.00 หรือคิดเป็นร้อยละ 98.88 ซึ่งเป็นความพึงพอใจในระดับมากที่สุด

2. ด้านช่องทางการให้บริการ พบว่า ผู้รับบริการมีค่าเฉลี่ยความพึงพอใจเท่ากับ 4.85 จากคะแนนเต็ม 5.00 หรือคิดเป็นร้อยละ 96.93 ซึ่งเป็นความพึงพอใจในระดับมากที่สุด โดยมีความพึงพอใจในด้านมีช่องทางการรับฟังความคิดเห็นต่อการให้บริการ เช่น ตู้รับฟังความคิดเห็น เว็บไซต์ ค่าเฉลี่ยความพึงพอใจเท่ากับ 4.90 จากคะแนนเต็ม 5.00 หรือคิดเป็นร้อยละ 98.00 ซึ่งเป็นความพึงพอใจในระดับมากที่สุด

3. ด้านเจ้าหน้าที่ผู้ให้บริการ พบว่า ผู้รับบริการมีค่าเฉลี่ยความพึงพอใจเท่ากับ 4.83 จากคะแนนเต็ม 5.00 หรือคิดเป็นร้อยละ 96.72 ซึ่งเป็นความพึงพอใจในระดับมากที่สุด โดยมีความพึง

พอใจในด้านความสุภาพ กิริยามารยาทของเจ้าหน้าที่ผู้ให้บริการค่าเฉลี่ยความพึงพอใจเท่ากับ 4.88 จากคะแนนเต็ม 5.00 หรือคิดเป็นร้อยละ 97.60 ซึ่งเป็นความพึงพอใจในระดับมากที่สุด

4. ด้านสิ่งอำนวยความสะดวก พบว่า ผู้รับบริการมีค่าเฉลี่ยความพึงพอใจเท่ากับ 4.88 จากคะแนนเต็ม 5.00 หรือคิดเป็นร้อยละ 97.60 ซึ่งเป็นความพึงพอใจในระดับมากที่สุด โดยมีความพึงพอใจในด้านความสะดวกของสถานที่ตั้งในการเดินทางมารับบริการและความสะอาด และความเป็นระเบียบเรียบร้อยของสถานที่ให้บริการ ค่าเฉลี่ยความพึงพอใจเท่ากับ 4.90 จากคะแนนเต็ม 5.00 หรือคิดเป็นร้อยละ 98.00 ซึ่งเป็นความพึงพอใจในระดับมากที่สุด

5. ความพึงพอใจของผู้รับบริการด้านพัฒนาชุมชนและสวัสดิการสังคม (การขึ้นทะเบียนเด็กแรกเกิด, ขึ้นทะเบียนและต่อบัตรประจำตัวคนพิการ และการสงเคราะห์ผู้ด้อยโอกาส)

ผลการศึกษาความพึงพอใจของผู้รับบริการที่มีต่องานบริการด้านพัฒนาชุมชนและสวัสดิการสังคม (การขึ้นทะเบียนเด็กแรกเกิด, ขึ้นทะเบียนและต่อบัตรประจำตัวคนพิการ และการสงเคราะห์ผู้ด้อยโอกาส)แสดงในตารางที่ 6 ดังต่อไปนี้

ตารางที่ 6 ค่าเฉลี่ยและค่าร้อยละของความพึงพอใจที่มีต่องานบริการด้านพัฒนาชุมชนและสวัสดิการสังคม (การขึ้นทะเบียนเด็กแรกเกิด, ขึ้นทะเบียนและต่อบัตรประจำตัวคนพิการ และการสงเคราะห์ผู้ด้อยโอกาส)

รายการสำรวจ	ค่าเฉลี่ยความพึงพอใจ	ส่วนเบี่ยงเบนมาตรฐาน	ค่าร้อยละของความพึงพอใจ	ระดับความพึงพอใจ
ด้านกระบวนการขั้นตอนการให้บริการ				
1. ขั้นตอนการให้บริการไม่ยุ่งยาก สะดวก คล่องตัว	4.92	0.27	98.40	มากที่สุด
2. การให้บริการเป็นไปตามระยะเวลาที่กำหนด	4.54	0.50	90.80	มากที่สุด
3. การให้บริการเป็นไปตามระเบียบที่กำหนด	4.84	0.37	96.80	มากที่สุด
4. การแจ้งแผนผังขั้นตอนการให้บริการ	4.98	0.14	99.60	มากที่สุด
5. แบบฟอร์มมีความชัดเจน และมีตัวอย่างการกรอกแบบฟอร์มหรือคำร้อง	4.78	0.42	95.60	มากที่สุด
6. ความเป็นธรรมของการบริการ เช่น เรียงตามลำดับก่อนหลัง มีความเสมอภาคเท่าเทียมกัน	4.78	0.42	95.60	มากที่สุด
7. ความครบถ้วนถูกต้องของการให้บริการ	4.78	0.42	95.60	มากที่สุด
ความพึงพอใจด้านกระบวนการขั้นตอนการให้บริการ	4.80	0.36	96.06	มากที่สุด
ด้านช่องทางการให้บริการ				
8. มีการประชาสัมพันธ์การให้บริการ เช่น บอร์ดประชาสัมพันธ์ เสียงตามสาย เว็บไซต์	4.98	0.14	99.60	มากที่สุด
9. มีช่องทางรับฟังความคิดเห็นต่อการให้บริการ เช่น ตู้รับฟังความคิดเห็น เว็บไซต์	4.72	0.45	94.40	มากที่สุด
10. การจัดให้มีสายด่วนนายกฯ หรือสายด่วนปลัดฯ	4.68	0.47	93.60	มากที่สุด

รายการสำรวจ	ค่าเฉลี่ย ความ พึงพอใจ	ส่วนเบี่ยงเบน มาตรฐาน	ค่าร้อยละ ของค่าเฉลี่ย ความพึงพอใจ	ระดับ ความ พึงพอใจ
ความพึงพอใจด้านช่องทางการให้บริการ	4.79	0.36	95.87	มากที่สุด
ด้านเจ้าหน้าที่ผู้ให้บริการ				
11. ความสุภาพ กิริยามารยาทของเจ้าหน้าที่ผู้ ให้บริการ	4.66	0.48	93.20	มากที่สุด
12. ความเหมาะสมในการแต่งกาย บุคลิกลักษณะของ เจ้าหน้าที่ผู้ให้บริการ	4.86	0.35	97.20	มากที่สุด
13. ความเอาใจใส่ กระตือรือร้น และความพร้อมใน การให้บริการ	4.98	0.14	99.60	มากที่สุด
14. เจ้าหน้าที่มีความรู้ ความสามารถในการให้บริการ เช่น การตอบคำถาม ชี้แจงข้อสงสัย ให้คำแนะนำ ช่วย แก้ปัญหาได้	4.98	0.14	99.60	มากที่สุด
15. เจ้าหน้าที่ให้บริการต่อผู้รับบริการเหมือนกันทุก ราย โดยไม่เลือกปฏิบัติ	4.80	0.40	96.00	มากที่สุด
16. ความซื่อสัตย์สุจริตในการปฏิบัติหน้าที่ เช่น ไม่รับ สินบน ไม่หาประโยชน์ส่วนตัว ฯลฯ	4.80	0.40	96.00	มากที่สุด
ความพึงพอใจด้านเจ้าหน้าที่ผู้ให้บริการ	4.85	0.32	96.93	มากที่สุด
ด้านสิ่งอำนวยความสะดวก				
17. ความสะดวกของสถานที่ตั้งในการเดินทางมารับ บริการ	4.80	0.40	96.00	มากที่สุด
18. ความเพียงพอของสิ่งอำนวยความสะดวก เช่น น้ำ ดื่ม ที่จอดรถ ห้องน้ำ ที่นั่งคอยรับบริการ	4.80	0.40	96.00	มากที่สุด
19. ความสะอาดของสถานที่ให้บริการโดยรวม	4.76	0.43	95.20	มากที่สุด
20. ความเพียงพอของอุปกรณ์ เครื่องมือในการ ให้บริการ	4.86	0.35	97.20	มากที่สุด
21. สถานที่มีความเป็นระเบียบ สะดวกต่อการติดต่อ ขอรับบริการ	4.86	0.35	97.20	มากที่สุด
22. ป้ายข้อความ ป้ายประชาสัมพันธ์เกี่ยวกับการ ให้บริการมีความชัดเจน เข้าใจง่าย	4.86	0.35	97.20	มากที่สุด
23. มีสื่อประชาสัมพันธ์/คู่มือและเอกสารให้ความรู้	4.86	0.35	97.20	มากที่สุด
24. จุดหรือช่องทางการให้บริการมีความเหมาะสมและ เข้าถึงได้สะดวก	4.86	0.35	97.20	มากที่สุด
ความพึงพอใจด้านสิ่งอำนวยความสะดวก	4.83	0.37	96.65	มากที่สุด
สรุปความพึงพอใจที่มีต่องานบริการ	4.82	0.35	96.38	มากที่สุด

ข้อมูลจากตารางที่ 6 พบว่า ผู้รับบริการในงานด้านบริการต่อต้านพัฒนาชุมชนและสวัสดิการสังคม (การขึ้นทะเบียนเด็กแรกเกิด, ขึ้นทะเบียนและต่อบัตรประจำตัวคนพิการ และการสงเคราะห์ผู้ด้อยโอกาส) มีความพึงพอใจต่อการบริการในด้านกระบวนการขั้นตอนการให้บริการ ด้านช่องทางการ

ให้บริการด้านเจ้าหน้าที่ผู้ให้บริการ และด้านสิ่งอำนวยความสะดวก คิดเป็นค่าเฉลี่ยเท่ากับ 4.82 จากคะแนนเต็ม 5.00 หรือคิดเป็นร้อยละ 96.38 ซึ่งเป็นความพึงพอใจในระดับมากที่สุด

ความพึงพอใจของผู้รับบริการที่มีต่อการให้บริการแต่ละด้าน มีดังต่อไปนี้

1. ด้านกระบวนการขั้นตอนการให้บริการ พบว่า ผู้รับบริการมีค่าเฉลี่ยความพึงพอใจเท่ากับ 4.80 จากคะแนนเต็ม 5.00 หรือคิดเป็นร้อยละ 96.06 ซึ่งเป็นความพึงพอใจในระดับมากที่สุด โดยมีความพึงพอใจในด้านการแจ้งแผนผังขั้นตอนการให้บริการ ค่าเฉลี่ยความพึงพอใจเท่ากับ 4.98 จากคะแนนเต็ม 5.00 หรือคิดเป็นร้อยละ 99.60 ซึ่งเป็นความพึงพอใจในระดับมากที่สุด

2. ด้านช่องทางการให้บริการ พบว่า ผู้รับบริการมีค่าเฉลี่ยความพึงพอใจเท่ากับ 4.79 จากคะแนนเต็ม 5.00 หรือคิดเป็นร้อยละ 95.87 ซึ่งเป็นความพึงพอใจในระดับมากที่สุด โดยมีความพึงพอใจในด้านมีการประชาสัมพันธ์การให้บริการ เช่น บอร์ดประชาสัมพันธ์ เสียงตามสาย เว็บไซต์ ค่าเฉลี่ยความพึงพอใจเท่ากับ 4.98 จากคะแนนเต็ม 5.00 หรือคิดเป็นร้อยละ 99.60 ซึ่งเป็นความพึงพอใจในระดับมากที่สุด

3. ด้านเจ้าหน้าที่ผู้ให้บริการ พบว่า ผู้รับบริการมีค่าเฉลี่ยความพึงพอใจเท่ากับ 4.85 จากคะแนนเต็ม 5.00 หรือคิดเป็นร้อยละ 96.93 ซึ่งเป็นความพึงพอใจในระดับมากที่สุด โดยมีความพึงพอใจในด้านความเอาใจใส่ กระตือรือร้น และความพร้อมในการให้บริการและเจ้าหน้าที่มีความรู้ความสามารถในการให้บริการ เช่น การตอบคำถาม ชี้แจงข้อสงสัย ให้คำแนะนำ ช่วยแก้ปัญหาได้ ค่าเฉลี่ยความพึงพอใจเท่ากับ 4.98 จากคะแนนเต็ม 5.00 หรือคิดเป็นร้อยละ 99.60 ซึ่งเป็นความพึงพอใจในระดับมากที่สุด

4. ด้านสิ่งอำนวยความสะดวก พบว่า ผู้รับบริการมีค่าเฉลี่ยความพึงพอใจเท่ากับ 4.83 จากคะแนนเต็ม 5.00 หรือคิดเป็นร้อยละ 96.65 ซึ่งเป็นความพึงพอใจในระดับมากที่สุด โดยมีความพึงพอใจในด้านความเพียงพอของอุปกรณ์ เครื่องมือในการให้บริการ สถานที่มีความเป็นระเบียบ สะดวกต่อการติดต่อขอรับบริการ ป้ายข้อความ ป้ายประชาสัมพันธ์เกี่ยวกับการให้บริการมีความชัดเจน เข้าใจง่าย มีสื่อประชาสัมพันธ์/คู่มือและเอกสารให้ความรู้ และจุดหรือช่องทางการให้บริการมีความเหมาะสมและเข้าถึงได้สะดวก ค่าเฉลี่ยความพึงพอใจเท่ากับ 4.86 จากคะแนนเต็ม 5.00 หรือคิดเป็นร้อยละ 97.20 ซึ่งเป็นความพึงพอใจในระดับมากที่สุด

6. ระดับความพึงพอใจในภาพรวม

ผลการศึกษาความพึงพอใจของผู้รับบริการที่มีต่อการให้บริการของเทศบาลตำบลห้วยเหนือ อำเภอกำมะกา จังหวัดกาญจนบุรี ในงานที่สำรวจ 4 งาน พบว่า มีระดับความพึงพอใจในภาพรวม ตามประเด็นของการให้บริการและความพึงพอใจในแต่ละงานในตารางที่ 7 และตารางที่ 8 ดังต่อไปนี้

ตารางที่ 7 สรุประดับความพึงพอใจตามประเด็นของการให้บริการ

งานที่ให้บริการ	ค่าเฉลี่ยความพึงพอใจต่อขั้นตอนการให้บริการ	ค่าเฉลี่ยความพึงพอใจต่อช่องทางการให้บริการ	ค่าเฉลี่ยความพึงพอใจต่อเจ้าหน้าที่ผู้ให้บริการ	ค่าเฉลี่ยความพึงพอใจต่อสิ่งอำนวยความสะดวก
1. งานบริการด้านการสาธารณสุข (การป้องกันและระงับโรคติดต่อ)	4.80	4.76	4.85	4.79
2. งานบริการด้านทะเบียนราษฎร	4.76	4.81	4.89	4.79
3. งานบริการด้านโยธา	4.86	4.85	4.83	4.89
4. งานบริการด้านพัฒนาชุมชนและสวัสดิการสังคม (การขึ้นทะเบียนเด็กแรกเกิด, ขึ้นทะเบียนและต่อบัตรประจำตัวคนพิการ และการสงเคราะห์ผู้ด้อยโอกาส)	4.80	4.79	4.85	4.83
ค่าเฉลี่ยความพึงพอใจ	4.80	4.80	4.85	4.82
ค่าร้อยละของความพึงพอใจ	96.12	96.14	97.13	96.49
ระดับความพึงพอใจ	มากที่สุด	มากที่สุด	มากที่สุด	มากที่สุด

ข้อมูลจากตารางที่ 7 พบว่า ผู้รับบริการมีความพึงพอใจต่อการให้บริการในงานที่สำรวจ ทั้ง 4 งาน โดยมีค่าเฉลี่ยความพึงพอใจในด้านกระบวนการขั้นตอนการให้บริการ ด้านช่องทางการให้บริการ ด้านเจ้าหน้าที่ผู้ให้บริการ และด้านสิ่งอำนวยความสะดวก ดังต่อไปนี้

1. ด้านกระบวนการและขั้นตอนการให้บริการ พบว่า ผู้รับบริการมีค่าเฉลี่ยความพึงพอใจเท่ากับ 4.80 หรือคิดเป็นร้อยละ 96.12 ซึ่งเป็นความพึงพอใจในระดับมากที่สุด
2. ด้านช่องทางการให้บริการ พบว่า ผู้รับบริการมีค่าเฉลี่ยความพึงพอใจเท่ากับ 4.80 หรือคิดเป็นร้อยละ 96.14 ซึ่งเป็นความพึงพอใจในระดับมากที่สุด
3. ด้านเจ้าหน้าที่ผู้ให้บริการ พบว่า ผู้รับบริการมีค่าเฉลี่ยความพึงพอใจเท่ากับ 4.85 หรือคิดเป็นร้อยละ 97.13 ซึ่งเป็นความพึงพอใจในระดับมากที่สุด
4. ด้านสิ่งอำนวยความสะดวก พบว่า ผู้รับบริการมีค่าเฉลี่ยความพึงพอใจเท่ากับ 4.82 หรือคิดเป็นร้อยละ 96.49 ซึ่งเป็นความพึงพอใจในระดับมากที่สุด

ตารางที่ 8 สรุประดับความพึงพอใจในภาพรวม

รายการ	ค่าเฉลี่ย ความพึงพอใจ	ค่าร้อยละ ของค่าเฉลี่ย ความพึงพอใจ	ระดับ ความพึงพอใจ
1. งานบริการด้านการสาธารณสุข (การป้องกัน และระงับโรคติดต่อ)	4.80	96.12	มากที่สุด
2. งานบริการด้านทะเบียนราษฎร	4.81	96.25	มากที่สุด
3. งานบริการด้านโยธา	4.86	97.12	มากที่สุด
4. งานบริการด้านพัฒนาชุมชนและสวัสดิการ สังคม (การขึ้นทะเบียนเด็กแรกเกิด, ขึ้น ทะเบียนและต่อบัตรประจำตัวคนพิการ และ การสงเคราะห์ผู้ด้อยโอกาส)	4.82	96.38	มากที่สุด
สรุปความพึงพอใจในภาพรวม	4.82	96.47	มากที่สุด

ข้อมูลจากตารางที่ 8 พบว่า ผู้รับบริการมีความพึงพอใจต่อการให้บริการในงานที่สำรวจ
จำนวน 4 งาน ดังนี้

1. การให้บริการในงานด้านงานบริการด้านการสาธารณสุข (การป้องกันและระงับโรคติดต่อ)
พบว่า ผู้รับบริการมีค่าเฉลี่ยความพึงพอใจเท่ากับ 4.80 จากคะแนนเต็ม 5.00 หรือคิดเป็นร้อยละ
96.12 ซึ่งเป็นความพึงพอใจในระดับมากที่สุด

2. การให้บริการในงานบริการด้านทะเบียนราษฎร พบว่า ผู้รับบริการมีค่าเฉลี่ยความพึง
พอใจเท่ากับ 4.81 จากคะแนนเต็ม 5.00 หรือคิดเป็นร้อยละ 96.25 ซึ่งเป็นความพึงพอใจในระดับมาก
ที่สุด

3. การให้บริการในงานบริการด้านโยธา พบว่า ผู้รับบริการมีค่าเฉลี่ยความพึงพอใจเท่ากับ
4.86 จากคะแนนเต็ม 5.00 หรือคิดเป็นร้อยละ 97.12 ซึ่งเป็นความพึงพอใจในระดับมากที่สุด

4. การให้บริการในงานบริการด้านพัฒนาชุมชนและสวัสดิการสังคม (การขึ้นทะเบียนเด็ก
แรกเกิด, ขึ้นทะเบียนและต่อบัตรประจำตัวคนพิการ และการสงเคราะห์ผู้ด้อยโอกาส) พบว่า
ผู้รับบริการมีค่าเฉลี่ยความพึงพอใจเท่ากับ 4.82 จากคะแนนเต็ม 5.00 หรือคิดเป็นร้อยละ 96.38 ซึ่ง
เป็นความพึงพอใจในระดับมากที่สุด

บทที่ 5

สรุปผลการศึกษาและข้อเสนอแนะ

สรุปผลการศึกษา

วัตถุประสงค์ของการศึกษาในครั้งนี้ คือ เพื่อศึกษาความพึงพอใจของผู้รับบริการต่อการให้บริการของเทศบาลตำบลห้วยเหนือ อำเภอนาทม จังหวัดกาฬสินธุ์ ในงานบริการที่สำรวจ 4 งาน คือ

- 1) งานบริการด้านการสาธารณสุข (การป้องกันและระงับโรคติดต่อ)
- 2) งานบริการด้านทะเบียนราษฎร
- 3) งานบริการด้านโยธา

4) งานบริการด้านพัฒนาชุมชนและสวัสดิการสังคม (การขึ้นทะเบียนเด็กแรกเกิด, ขึ้นทะเบียนและต่อบัตรประจำตัวคนพิการ และการสงเคราะห์ผู้ด้อยโอกาส) โดยศึกษาความพึงพอใจด้านกระบวนการขั้นตอนการให้บริการ ด้านช่องทางการให้บริการด้านเจ้าหน้าที่ผู้ให้บริการ และด้านสิ่งอำนวยความสะดวก

กลุ่มตัวอย่างในการศึกษาครั้งนี้ ได้แก่ ผู้รับบริการในงานบริการ 4 งาน

- 1) งานบริการด้านการสาธารณสุข (การป้องกันและระงับโรคติดต่อ) จำนวน 50 คน
- 2) งานบริการด้านทะเบียนราษฎร จำนวน 50 คน
- 3) งานบริการด้านโยธา จำนวน 50 คน

4) งานบริการด้านพัฒนาชุมชนและสวัสดิการสังคม (การขึ้นทะเบียนเด็กแรกเกิด, ขึ้นทะเบียนและต่อบัตรประจำตัวคนพิการ และการสงเคราะห์ผู้ด้อยโอกาส) จำนวน 50 คน

พื้นที่ในการศึกษา ได้แก่ พื้นที่ให้บริการของเทศบาลตำบลห้วยเหนือ อำเภอนาทม จังหวัดกาฬสินธุ์ ดำเนินการสำรวจในเดือนสิงหาคม พ.ศ. 2564

เครื่องมือที่ใช้ในการเก็บรวบรวมข้อมูล คือ แบบสอบถามแบบมาตราส่วนประมาณค่า 5 ระดับ โดยมีการตรวจสอบคุณภาพด้านความเที่ยงตรงเชิงเนื้อหา (content validity) ได้ค่าดัชนีความสอดคล้องระหว่างข้อคำถามกับวัตถุประสงค์ที่ศึกษา (IOC) เท่ากับ 0.67 – 1.00 และมีค่าความเชื่อมั่นเท่ากับ 0.87

สถิติที่ใช้ในการวิเคราะห์ข้อมูล ได้แก่ ค่าเฉลี่ย (M) ค่าความเบี่ยงเบนมาตรฐาน (S.D.) และค่าร้อยละ (percentage) และใช้การวิเคราะห์เนื้อหาสำหรับข้อมูลเชิงคุณภาพ

ผลการศึกษา

ผลการสำรวจความพึงพอใจของผู้รับบริการที่มีต่อคุณภาพการให้บริการของเทศบาลตำบล หวายเหนือ อำเภอนาทม จังหวัดกาฬสินธุ์ มีดังต่อไปนี้

1. คุณภาพการให้บริการในภาพรวม พบว่า ภาพรวมของงานที่ให้บริการทั้ง 4 งาน พบว่าผู้รับบริการมีค่าเฉลี่ยความพึงพอใจเท่ากับ 4.82 จากคะแนนเต็ม 5.00 หรือคิดเป็นร้อยละ 96.47 ซึ่งเป็นความพึงพอใจในระดับมากที่สุด โดยมีค่าเฉลี่ยความพึงพอใจในแต่ละด้านดังต่อไปนี้

- 1.1 ด้านกระบวนการขั้นตอนการให้บริการในระดับ 4.80 คิดเป็นร้อยละ 96.12
- 1.2 ด้านช่องทางการให้บริการในระดับ 4.80 คิดเป็นร้อยละ 96.14
- 1.3 ด้านเจ้าหน้าที่ผู้ให้บริการในระดับ 4.85 คิดเป็นร้อยละ 97.13
- 1.4 ด้านสิ่งอำนวยความสะดวกในระดับ 4.82 คิดเป็นร้อยละ 96.49

2. การให้บริการในงานบริการด้านการสาธารณสุข (การป้องกันและระงับโรคติดต่อ) พบว่า ผู้รับบริการมีค่าเฉลี่ยความพึงพอใจเท่ากับ 4.80 จากคะแนนเต็ม 5.00 หรือคิดเป็นร้อยละ 96.12 ซึ่งเป็นความพึงพอใจในระดับมากที่สุด โดยมีค่าเฉลี่ยความพึงพอใจในแต่ละด้านดังต่อไปนี้

- 2.1 ด้านกระบวนการขั้นตอนการให้บริการในระดับ 4.80 คิดเป็นร้อยละ 96.13
- 2.2 ด้านช่องทางการให้บริการในระดับ 4.76 คิดเป็นร้อยละ 95.50
- 2.3 ด้านเจ้าหน้าที่ผู้ให้บริการในระดับ 4.85 คิดเป็นร้อยละ 97.12
- 2.4 ด้านสิ่งอำนวยความสะดวกในระดับ 4.79 คิดเป็นร้อยละ 95.73

3. การให้บริการในงานด้านงานบริการด้านทะเบียนราษฎร พบว่า ผู้รับบริการมีค่าเฉลี่ยความพึงพอใจเท่ากับ 4.81 จากคะแนนเต็ม 5.00 หรือคิดเป็นร้อยละ 96.25 ซึ่งเป็นความพึงพอใจในระดับมากที่สุด โดยมีค่าเฉลี่ยความพึงพอใจในแต่ละด้านดังต่อไปนี้

- 3.1 ด้านกระบวนการขั้นตอนการให้บริการในระดับ 4.76 คิดเป็นร้อยละ 95.15
- 3.2 ด้านช่องทางการให้บริการในระดับ 4.81 คิดเป็นร้อยละ 96.27
- 3.3 ด้านเจ้าหน้าที่ผู้ให้บริการในระดับ 4.89 คิดเป็นร้อยละ 97.73
- 3.4 ด้านสิ่งอำนวยความสะดวกในระดับ 4.79 คิดเป็นร้อยละ 95.87

4. การให้บริการในงานด้านงานบริการด้านโยธา พบว่า ผู้รับบริการมีค่าเฉลี่ยความพึงพอใจเท่ากับ 4.86 จากคะแนนเต็ม 5.00 หรือคิดเป็นร้อยละ 97.12 ซึ่งเป็นความพึงพอใจในระดับมากที่สุด โดยมีค่าเฉลี่ยความพึงพอใจในแต่ละด้านดังต่อไปนี้

- 4.1 ด้านกระบวนการขั้นตอนการให้บริการในระดับ 4.86 คิดเป็นร้อยละ 97.13
- 4.2 ด้านช่องทางการให้บริการในระดับ 4.85 คิดเป็นร้อยละ 96.93
- 4.3 ด้านเจ้าหน้าที่ผู้ให้บริการในระดับ 4.83 คิดเป็นร้อยละ 96.72
- 4.4 ด้านสิ่งอำนวยความสะดวกในระดับ 4.89 คิดเป็นร้อยละ 97.70

5. การให้บริการในงานด้านพัฒนาชุมชนและสวัสดิการสังคมพบว่า ผู้รับบริการมีค่าเฉลี่ยความพึงพอใจเท่ากับ 4.82 จากคะแนนเต็ม 5.00 หรือคิดเป็นร้อยละ 96.38 ซึ่งเป็นความพึงพอใจในระดับมากที่สุด โดยมีค่าเฉลี่ยความพึงพอใจในแต่ละด้านดังต่อไปนี้

- 5.1 ด้านกระบวนการขั้นตอนการให้บริการในระดับ 4.80 คิดเป็นร้อยละ 96.06
- 5.2 ด้านช่องทางการให้บริการในระดับ 4.79 คิดเป็นร้อยละ 95.87
- 5.3 ด้านเจ้าหน้าที่ผู้ให้บริการในระดับ 4.85 คิดเป็นร้อยละ 96.93
- 5.4 ด้านสิ่งอำนวยความสะดวกในระดับ 4.83 คิดเป็นร้อยละ 96.65

ข้อเสนอแนะในการนำผลการศึกษาไปใช้

1. ผู้บริหารของเทศบาลตำบลห้วยเหนือ อำเภอนาทม จังหวัดน่าน ควรนำผลการประเมินในครั้งนี้เพื่อศึกษาแนวทางการเพิ่มคุณภาพการให้บริการตามความต้องการและความคาดหวังของประชาชนผู้รับบริการ โดยจัดทำเป็นแผนการพัฒนาอย่างเป็นรูปธรรม

2. ควรรายงานผลและเสนอความเห็นซึ่งได้จากการติดตามและประเมินผลคุณภาพของการให้บริการต่อสภาท้องถิ่น ผู้บริหารท้องถิ่น คณะกรรมการพัฒนาท้องถิ่น และประกาศผลการประเมินให้ประชาชนในท้องถิ่นทราบโดยทั่วกัน

3. ควรใช้ผลประเมินในการพิจารณาแนวทางการนำนโยบายไปปฏิบัติ และความสามารถในการตอบสนองวัตถุประสงค์ที่ได้กำหนดไว้ในแผนพัฒนาหรือแผนปฏิบัติการของหน่วยงาน

4. ควรใช้ผลการประเมินในครั้งนี้เพื่อกำหนดมาตรการเชิงยุทธศาสตร์ในการแก้ปัญหาหรือแนวทางการพัฒนาคุณภาพการให้บริการ และการริเริ่มบริการใหม่ ๆ ที่ตอบสนองความต้องการของประชาชนทั้งมาตรการระยะสั้นและระยะยาว

5. ควรกำหนดแนวทางที่เป็นรูปธรรมอย่างชัดเจนในการเปิดช่องทางให้สาธารณชนได้รับทราบ และมีส่วนร่วมในการตรวจสอบประสิทธิภาพและประสิทธิผลในการแก้ปัญหา และการตรวจสอบเพื่อให้แน่ใจว่ามีการดำเนินการที่ใส่ใจต่อปัญหาของประชาชนอย่างต่อเนื่อง

ข้อเสนอแนะในการศึกษาครั้งต่อไป

1. ควรมีการศึกษาเกี่ยวกับเกณฑ์การตอบสนองความต้องการของประชาชนในด้านการกำหนดประเด็นปัญหา แนวทางที่ได้ผลในการรับฟังความคิดเห็นและข้อเสนอแนะของประชาชนผู้รับบริการ

2. ควรมีการศึกษาด้านปัจจัยที่ส่งผลต่อคุณภาพของการให้บริการ เพื่อใช้ประกอบการดำเนินการยกระดับคุณภาพการให้บริการขององค์กรปกครองส่วนท้องถิ่น

3. ควรมีการศึกษาแนวทางการให้ความรู้และการสร้างความตระหนักในการมีส่วนร่วมของประชาชนในกิจการสาธารณะ เพื่อให้เกิดการดำเนินการที่เป็นรูปธรรมในการสร้างการมีส่วนร่วมในการบริหารราชการของประชาชน

4. ควรมีการศึกษาเกี่ยวกับเกณฑ์ประสิทธิภาพ (Efficiency) ในด้านสัดส่วนผลผลิตต่อค่าใช้จ่าย ผลผลิตต่อกำลังคน ผลผลิตต่อหน่วยเวลา และการประหยัดทรัพยากรการจัดการ

5. ควรมีการศึกษาเกณฑ์ประสิทธิผลอื่น ๆ นอกเหนือจากการศึกษาความพึงพอใจของผู้รับบริการ เช่น ระดับการบรรลุเป้าหมาย ระดับการมีส่วนร่วม ระดับความพึงพอใจ และความเสี่ยงของการดำเนินงานตามโครงการ

บรรณานุกรม

- ภาพนก ช่วยชู. (2557). การประเมินความพึงพอใจของประชาชนที่มีต่อการให้บริการขององค์กรปกครองส่วนท้องถิ่น. *Walailak Abode of Culture Journal*, 14(1), 111-124.
- กัลยารัตน์ คงพิบูลย์กิจ. (2549). **ปัจจัยที่กำหนดอุปสงค์และความพึงพอใจของลูกค้าที่มีต่อสถานบริการ บ้านพักเยาวชนในประเทศไทย.** วิทยานิพนธ์เศรษฐศาสตร์มหาบัณฑิต มหาวิทยาลัยเชียงใหม่ .
- กุลธน ธนาพงศธร. (2528). **การบริหารงานบุคคล.** (พิมพ์ครั้งที่ 2). นนทบุรี: มหาวิทยาลัยสุโขทัยธรรมมาธิราช.
- คณิต ดวงหัตถ์. (2537). **สุขภาพจิตกับความพึงพอใจในงานของข้าราชการตำรวจชั้นประทวนในเขตเมืองและเขตชนบทของจังหวัดขอนแก่น.** วิทยานิพนธ์ศึกษาศาสตร์มหาบัณฑิต สาขาจิตวิทยาการศึกษา, บัณฑิตวิทยาลัย มหาวิทยาลัยขอนแก่น.
- จรัส สุวรรณมาลา. (2539). **สภาพตำบลและองค์การบริหารส่วนตำบลศักยภาพและทางเลือกสู่นาคต.** กรุงเทพฯ: คณะรัฐศาสตร์ จุฬาลงกรณ์มหาวิทยาลัย.
- นารินทร์ ชูอัสมา. (2559). **ความพึงพอใจของประชาชนต่อการให้บริการขององค์การบริหารส่วนตำบลบางยอ อำเภอพระประแดง จังหวัดสมุทรปราการ.** ปริญญาบริหารธุรกิจมหาบัณฑิต สาขาการจัดการทรัพยากรมนุษย์ บัณฑิตวิทยาลัย มหาวิทยาลัยสยาม.
- บุญชม ศรีสะอาด. (2532). **วิธีการทางสถิติสำหรับการวิจัย.** (พิมพ์ครั้งที่ 6). กรุงเทพฯ: สุวีริยาสาส์นการพิมพ์.
- ประยูร กาญจนดุล. (2549). **คำบรรยายกฎหมายปกครอง.** (พิมพ์ครั้งที่ 2). กรุงเทพฯ: จุฬาลงกรณ์มหาวิทยาลัย.
- ปรัชญา เวสารัชช. (2540). **บริการประชาชนทำได้ไม่ยาก (ถ้าอยากทำ).** กรุงเทพฯ: สำนักนายกรัฐมนตรี.
- ปรัชญากร คีสาลัง. (2557). **ความพึงพอใจของประชาชนที่มีต่อการบริหารงานก่อสร้างและสาธารณูปโภคขององค์กรปกครองส่วนท้องถิ่นในเขตอำเภอหนองแค จังหวัดสระบุรี.** ปริญญาวิศวกรรมศาสตรมหาบัณฑิต สาขาวิชาการบริหารงานก่อสร้างและสาธารณูปโภค มหาวิทยาลัยเทคโนโลยีสุรนารี.
- ปรียาพร วงศ์อนุตรโรจน์. (2547). **จิตวิทยาการบริหารงานบุคคล.** (พิมพ์ครั้งที่ 7). กรุงเทพฯ: พิมพ์ดีจำกัด.
- พิชิต ฤทธิจรูญ. (2547). **ระเบียบวิธีการวิจัยทางสังคมศาสตร์.** กรุงเทพฯ: เฮาสออฟ เคอร์มีสท.
- มาเรียม นิลพันธุ์. (2553). **วิธีวิจัยทางการศึกษา.** (พิมพ์ครั้งที่ 5). นครปฐม: โรงพิมพ์มหาวิทยาลัยศิลปากร.
- เลื่อมใส ใจแจ้ง. (2546). **สมาคมสันติบาลเทศบาลแห่งประเทศไทย.** กรุงเทพฯ: บพิตรการพิมพ์.

- วิฑูรย์ ขาวดี กนกวรรณ แสนเมือง และ โสรรัตน์ มงคลมะไฟ. (2563). ความพึงพอใจของผู้รับบริการที่มีต่อคุณภาพการให้บริการขององค์การบริหารส่วนตำบลยี่สาร อำเภออัมพวา จังหวัดสมุทรสงคราม. วารสารวิชาการสังคมศาสตร์ เครือข่ายวิจัยประจักษ์, 2(1).
- สมิต สัจฉกร. (2542). **การต้อนรับและบริการที่เป็นเลิศ**. กรุงเทพฯ: วิทยุชน.
- สาทิพย์ จีนาภักดิ์. (2550). **ความพึงพอใจของนักท่องเที่ยวที่มีต่อการท่องเที่ยวในเขตอำเภอเมืองราชบุรี**. ปริญญาโท วท.ม. (การจัดการนันทนาการ), กรุงเทพฯ: บัณฑิตวิทยาลัย มหาวิทยาลัยศรีนครินทรวิโรฒ. ถ่ายเอกสาร.
- สุคนธ์ธาร สุระเดชพิภพ. (2549). **ความพึงพอใจของนักท่องเที่ยวชาวไทยในการท่องเที่ยวเมืองประวัติศาสตร์เชียงใหม่ อำเภอเชียงใหม่ จังหวัดเชียงใหม่**. เศรษฐศาสตร์มหาบัณฑิต, บัณฑิตวิทยาลัย มหาวิทยาลัยเชียงใหม่.
- สุธรรม ขนาศักดิ์. (2558). **ความพึงพอใจของผู้รับบริการที่มีต่อการให้บริการขององค์กรปกครองส่วนท้องถิ่นปีงบประมาณ พ.ศ. 2558**. สงขลา: มหาวิทยาลัยทักษิณ.
- สุนันทา ทวีผล. (2550). **ความพึงพอใจของประชาชนที่มีต่อการให้บริการด้านให้คำปรึกษาแนะนำปัญหาด้านกฎหมายของสำนักงานอัยการพิเศษฝ่ายช่วยเหลือทางกฎหมาย 3 (สคช.)**. สาขาวิชาการบริหารทั่วไป, วิทยาลัยการบริหารรัฐกิจ มหาวิทยาลัยบูรพา.
- สุวัฒน์ บุญเรือง. (2545). **ความพึงพอใจของประชาชนต่อการให้บริการของเทศบาลตำบลสุนทรภู่**. วิทยานิพนธ์ ร.บ. (นโยบายสาธารณะ). ชลบุรี: บัณฑิตวิทยาลัย มหาวิทยาลัยบูรพา.
- เสาวนารถ เล็กเลอสินธุ์. (2557). **การศึกษาความคิดเห็นต่อประสิทธิภาพในการให้บริการสาธารณะขององค์การบริหารส่วนตำบลบางขุน อำเภอบางกรวย จังหวัดนนทบุรี**. คณะศิลปศาสตร์ มหาวิทยาลัยราชพฤกษ์.
- เสรี วรพงษ์. (2562). การประเมินผลโครงการส่งเสริมการศึกษาและงานบริการขององค์การบริหารส่วนจังหวัดสมุทรสาคร. *Journal of Social Work*, 27(1), 32-45.
- เอมอร พงษ์เกิดลาภ, และ สมาน กลิ่นเกสร. (2558). **ความพึงพอใจของประชาชนที่มีต่อการให้บริการขององค์การบริหารส่วนตำบลเกาะเรียน อำเภอพระนครศรีอยุธยา จังหวัดพระนครศรีอยุธยา**. มหาวิทยาลัยราชภัฏพระนครศรีอยุธยา.
- อัญชลี ดุสิตสุทธิรัตน์ ธรรมรัตน์ ศัลยวุฒิ และสุวิมล นาฬองกุล. (2559). **ความพึงพอใจของประชาชนต่อการให้บริการขององค์การบริหารส่วนตำบลบางโปรง อำเภอเมืองจังหวัดสมุทรปราการ**. สมุทรปราการ: มหาวิทยาลัยเทคโนโลยีราชมงคลกรุงเทพ.
- Millet, J. D. (1954). *Management in Public Science*. New York: McGraw - Hill.
- Morse, N. C. (1955). *Satisfaction in the White Collar Job*. Michigan: University of Michigan Press.
- Powell D.H. (1983). *Understanding Human Adjustment : Normal Adaptation through the Life Cycle*. Boston: MA.Little Brown.
- Shelly Maynard W. (1975). *Responding to Social Change*. Pennsylvania: Dowden, Hutchison.

ภาคผนวก

ภาคผนวก ก
เครื่องมือเก็บรวบรวมข้อมูล

แบบสอบถามความพึงพอใจของประชาชนที่มีต่อการให้บริการ
งานบริการด้านการสาธารณสุข (การป้องกันและระงับโรคติดต่อ)
ของเทศบาลตำบลห้วยเหนือ อำเภอนาทม จังหวัดกาฬสินธุ์

คำชี้แจง โปรดทำเครื่องหมาย ✓ ลงในช่องที่ตรงกับความเป็นจริง ตามความคิดเห็นของท่าน เพื่อนำข้อมูลที่ได้มา
ปรับปรุงการให้บริการและแก้ไขข้อบกพร่องในการให้บริการด้านต่าง ๆ

ตอนที่ 1 ข้อมูลทั่วไป

1. เพศ 1. ชาย 2. หญิง
2. จบการศึกษาชั้นสูงสุด
 1. ไม่ได้เรียนหนังสือ 2. ประถมศึกษา 3. มัธยมศึกษาตอนต้น 4. มัธยมศึกษาตอนปลาย/ปวช.
 5. อนุปริญญา / ปวส. 6. ปริญญาตรี 7. สูงกว่าปริญญาตรี 8. อื่นๆ (โปรดระบุ).....

ตอนที่ 2 ความพึงพอใจในการให้บริการของเทศบาลตำบลห้วยเหนือ อำเภอนาทม จังหวัดกาฬสินธุ์

ประเด็น	ระดับความพึงพอใจ				
	มากที่สุด	มาก	ปานกลาง	น้อย	น้อยที่สุด
ด้านกระบวนการขั้นตอนการให้บริการ					
1. การให้ความรู้แก่ประชาชนด้านการป้องกันโรคโควิด 19 โดยใช้วิธีการและช่องทางที่หลากหลาย					
2. การสร้างความเชื่อมั่นให้แก่ประชาชนด้านการป้องกันโรคโควิด 19					
3. มีการดำเนินการมาตรฐานทางสาธารณสุขหรือคำสั่งหน่วยงานของภาครัฐ					
4. มีตรวจสอบคุณสมบัติของผู้ประชาชนในท้องถิ่น ตามระยะเวลาที่กำหนด					
5. มีมาตรการป้องกันและควบคุมพื้นที่ที่ ทต.รับผิดชอบ					
6. ขั้นตอนการดำเนินการมีความสะดวก รวดเร็ว					
7. มีการส่งเสริมให้ดำเนินการตามคำสั่งของจังหวัด					
ด้านช่องทางการให้บริการ					
7. มีการประชาสัมพันธ์การให้บริการ เช่น บอร์ดประชาสัมพันธ์ เสียงตามสาย เว็บไซต์ ไลน์กลุ่ม					
8. มีช่องทางการรับฟังความคิดเห็นต่อการให้บริการ เช่น ผู้รับฟังความคิดเห็น เว็บไซต์					
9. การจัดให้มีสายด่วนนายกฯ หรือสายด่วนปลัดฯ					
10. ช่องการขอรับบริการมีความเหมาะสมและเข้าถึงได้สะดวก					
ด้านเจ้าหน้าที่ผู้ให้บริการ					
11. เจ้าหน้าที่ให้บริการอย่างมีกิริยามารยาทที่ดี					
12. เจ้าหน้าที่มีความเอาใจใส่ กระตือรือร้น และความพร้อมในการให้บริการ					
13. เจ้าหน้าที่มีความรู้ ความสามารถในการให้บริการ เช่น การตอบคำถาม ชี้แจงข้อสงสัย ให้คำแนะนำ ช่วยแก้ปัญหาได้					
14. เจ้าหน้าที่ให้บริการโดยไม่เลือกปฏิบัติ					
15. เจ้าหน้าที่มีความซื่อสัตย์สุจริตในการปฏิบัติหน้าที่ เช่น ไม่รับสินบน ไม่หาประโยชน์ส่วนตัว ฯลฯ					
ด้านสิ่งอำนวยความสะดวก					
16. วัสดุอุปกรณ์มีคุณภาพได้มาตรฐาน					
17. วัสดุอุปกรณ์มีเพียงพอต่อการใช้งาน					
18. มีการอำนวยความสะดวกสำหรับประชาชน					

ตอนที่ 3 ความคิดเห็นและข้อเสนอแนะในการให้บริการ

ขอขอบคุณในความร่วมมือในการตอบแบบสอบถาม สถาบันวิจัยและพัฒนา มหาวิทยาลัยราชภัฏหมู่บ้านจอมบึง

**แบบสอบถามความพึงพอใจของประชาชนที่มีต่อการให้บริการ
งานบริการด้านทะเบียนราษฎร
ของเทศบาลตำบลห้วยเหนือ อำเภอนาทม จังหวัดกาฬสินธุ์**

คำชี้แจง โปรดทำเครื่องหมาย ✓ ลงในช่องที่ตรงกับความเป็นจริง ตามความคิดเห็นของท่าน เพื่อนำข้อมูลที่ได้มาปรับปรุงการให้บริการและแก้ไขข้อบกพร่องในการให้บริการด้านต่าง ๆ

ตอนที่ 1 ข้อมูลทั่วไป

1. เพศ 1. ชาย 2. หญิง
2. จบการศึกษาชั้นสูงสุด
1. ไม่ได้เรียนหนังสือ 2. ประถมศึกษา 3. มัธยมศึกษาตอนต้น 4. มัธยมศึกษาตอนปลาย/ปวช.
5. อนุปริญญา / ปวส. 6. ปริญญาตรี 7. สูงกว่าปริญญาตรี 8. อื่นๆ (โปรดระบุ).....

ตอนที่ 2 ความพึงพอใจในการให้บริการของเทศบาลตำบลห้วยเหนือ อำเภอนาทม จังหวัดกาฬสินธุ์

ประเด็น	ระดับความพึงพอใจ				
	มากที่สุด	มาก	ปานกลาง	น้อย	น้อยที่สุด
ด้านกระบวนการขั้นตอนการให้บริการ					
1. ขั้นตอนการให้บริการไม่ยุ่งยาก มีความคล่องตัว					
2. การให้บริการเป็นไปตามระยะเวลาที่กำหนด					
3. การให้บริการเป็นไปตามระเบียบที่กำหนด					
4. การแจ้งแผนผังขั้นตอนการให้บริการ					
5. การแจ้งแผนผังผู้รับผิดชอบในงานบริการ					
6. แบบฟอร์มมีความชัดเจน และมีตัวอย่างการกรอกแบบฟอร์มหรือคำร้อง					
7. ความเป็นธรรมของการบริการ เช่น เรียงตามลำดับก่อนหลัง มีความเสมอภาคเท่าเทียมกัน					
8. ความสะดวกในการให้บริการแต่ละขั้นตอน					
9. ความครบถ้วนถูกต้องของการให้บริการ					
ด้านช่องทางการให้บริการ					
10. มีการประชาสัมพันธ์การให้บริการเช่น บอร์ดประชาสัมพันธ์ เสียงตามสาย เว็บไซต์					
11. มีช่องทางการรับฟังความคิดเห็นต่อการให้บริการเช่น ตู้รับฟังความคิดเห็นเว็บไซต์					
12. การจัดให้มีสายด่วนนายกฯ หรือสายด่วนปลัดฯ					
ด้านเจ้าหน้าที่ผู้ให้บริการ					
13. ความสุภาพ กิริยามารยาทของเจ้าหน้าที่ผู้ให้บริการ					
14. ความเหมาะสมในการแต่งกาย บุคลิกลักษณะของเจ้าหน้าที่ผู้ให้บริการ					
15. ความเอาใจใส่ กระตือรือร้น และความพร้อมในการให้บริการ					
16. เจ้าหน้าที่มีความรู้ ความสามารถในการให้บริการ เช่น การตอบคำถาม ชี้แจงข้อสงสัย ให้คำแนะนำ ช่วยแก้ปัญหาได้					
17. เจ้าหน้าที่ให้บริการต่อผู้รับบริการเหมือนกันทุกราย โดยไม่เลือกปฏิบัติ					
18. ความซื่อสัตย์สุจริตในการปฏิบัติหน้าที่เช่นไม่รับสินบนไม่หาประโยชน์ส่วนตัวฯ					
ด้านสิ่งอำนวยความสะดวก					
19. ความสะดวกของสถานที่ตั้งในการเดินทางมารับบริการ					
20. ความเพียงพอของสิ่งอำนวยความสะดวก เช่น น้ำดื่ม ที่จอดรถ ห้องน้ำ ที่นั่งคอยรับบริการ					
21. ความสะอาดของสถานที่ให้บริการโดยรวม					
22. ความเพียงพอของอุปกรณ์ เครื่องมือในการให้บริการ					
23. สถานที่มีความเป็นระเบียบ สะอาดต่อการติดต่อขอรับบริการ					

ตอนที่ 3 ความคิดเห็นและข้อเสนอแนะในการให้บริการ

ขอขอบคุณในความร่วมมือในการตอบแบบสอบถาม สถาบันวิจัยและพัฒนา มหาวิทยาลัยราชภัฏหมู่บ้านจอมบึง

**แบบสอบถามความพึงพอใจของประชาชนที่มีต่อการให้บริการ
งานบริการด้านโยธา
ของเทศบาลตำบลห้วยเหนือ อำเภอนาทม จังหวัดกาฬสินธุ์**

คำชี้แจง โปรดทำเครื่องหมาย ✓ ลงในช่องที่ตรงกับความเป็นจริง ตามความคิดเห็นของท่าน เพื่อนำข้อมูลที่ได้มาปรับปรุงการให้บริการและแก้ไขข้อบกพร่องในการให้บริการด้านต่าง ๆ

ตอนที่ 1 ข้อมูลทั่วไป

1. เพศ 1. ชาย 2. หญิง
2. จบการศึกษาชั้นสูงสุด
1. ไม่ได้เรียนหนังสือ 2. ประถมศึกษา 3. มัธยมศึกษาตอนต้น 4. มัธยมศึกษาตอนปลาย/ปวช.
5. อนุปริญญา / ปวส. 6.ปริญญาตรี 7. สูงกว่าปริญญาตรี 8. อื่นๆ (โปรดระบุ).....

ตอนที่ 2 ความพึงพอใจในการให้บริการของเทศบาลตำบลห้วยเหนือ อำเภอนาทม จังหวัดกาฬสินธุ์

ประเด็น	ระดับความพึงพอใจ				
	มากที่สุด	มาก	ปานกลาง	น้อย	น้อยที่สุด
ด้านกระบวนการขั้นตอนการให้บริการ					
1. ขั้นตอนเป็นไปตามที่ระเบียบกำหนด					
2. การให้บริการเป็นไปตามระยะเวลาที่กำหนด					
3. การแจ้งแผนผังขั้นตอนและผู้ให้บริการ					
4. แบบฟอร์มมีความชัดเจน และมีตัวอย่างการกรอกแบบฟอร์มหรือคำร้อง					
5. ความเป็นธรรมของการบริการ เช่น เรียงตามลำดับก่อนหลัง มีความเสมอภาคเท่าเทียมกัน					
6. ความสะดวกรวดเร็วในการให้บริการแต่ละขั้นตอน					
ด้านช่องทางการให้บริการ					
7. มีการประชาสัมพันธ์การให้บริการ เช่น บอร์ดประชาสัมพันธ์ เสียงตามสาย เว็บไซต์					
8. มีช่องทางการรับฟังความคิดเห็นต่อการให้บริการ เช่น ตู้รับฟังความคิดเห็น เว็บไซต์					
9. การจัดให้มีสายด่วนนายกฯ หรือสายด่วนปลัดฯ					
ด้านเจ้าหน้าที่ผู้ให้บริการ					
10. ความสุภาพ กิริยามารยาทของเจ้าหน้าที่ผู้ให้บริการ					
11. ความเหมาะสมในการแต่งกาย บุคลิกลักษณะของเจ้าหน้าที่ผู้ให้บริการ					
12. ความเอาใจใส่ กระตือรือร้น และความพร้อมในการให้บริการ					
13. เจ้าหน้าที่มีความรู้ ความสามารถในการให้บริการ เช่น การตอบคำถาม ชี้แจงข้อสงสัย ให้คำแนะนำ ช่วยแก้ปัญหาได้					
14. เจ้าหน้าที่ให้บริการต่อผู้รับบริการเหมือนกันทุกราย โดยไม่เลือกปฏิบัติ					
15. ความซื่อสัตย์สุจริตในการปฏิบัติหน้าที่ เช่น ไม่รับสินบน ไม่หาประโยชน์ส่วนตัว ฯลฯ					
ด้านสิ่งอำนวยความสะดวก					
16. ความสะดวกของสถานที่ตั้งในการเดินทางมารับบริการ					
17. ความเพียงพอของสิ่งอำนวยความสะดวก เช่น น้ำดื่ม ที่จอดรถ ห้องน้ำ ที่นั่งคอยรับบริการ					
18. ความสะอาด และความเป็นระเบียบเรียบร้อยของสถานที่ให้บริการ					
19. ความเพียงพอของอุปกรณ์ เครื่องมือในการให้บริการ					
20. ป้ายข้อความ ป้ายประชาสัมพันธ์เกี่ยวกับการให้บริการมีความชัดเจน เข้าใจง่าย					
21. มีสื่อประชาสัมพันธ์/คู่มือและเอกสารให้ความรู้					
22. วัสดุ อุปกรณ์สำหรับการให้บริการมีความทันสมัย					

ตอนที่ 3 ความคิดเห็นและข้อเสนอแนะในการให้บริการ

ขอขอบคุณในความร่วมมือในการตอบแบบสอบถาม สถาบันวิจัยและพัฒนา มหาวิทยาลัยราชภัฏหมู่บ้านจอมบึง

**แบบสอบถามความพึงพอใจของประชาชนที่มีต่อการให้บริการ
งานด้านพัฒนาชุมชนและสวัสดิการสังคม
(การขึ้นทะเบียนเด็กแรกเกิด, ขึ้นทะเบียนและต่อบัตรประจำตัวคนพิการ
และการสงเคราะห์ผู้ด้อยโอกาส)
ของเทศบาลตำบลห้วยเหนียว อำเภอท่ามะกา จังหวัดกาญจนบุรี**

คำชี้แจง โปรดทำเครื่องหมาย ✓ ลงในช่องที่ตรงกับความเป็นจริง ตามความคิดเห็นของท่าน เพื่อนำข้อมูลที่ได้มา
ปรับปรุงการให้บริการและแก้ไขข้อบกพร่องในการให้บริการด้านต่าง ๆ

ตอนที่ 1 ข้อมูลทั่วไป

1. เพศ 1. ชาย 2. หญิง
2. จบการศึกษาชั้นสูงสุด
 1. ไม่ได้เรียนหนังสือ 2. ประถมศึกษา 3. มัธยมศึกษาตอนต้น 4. มัธยมศึกษาตอนปลาย/ปวช.
 5. อนุปริญญา / ปวส. 6. ปริญญาตรี 7. สูงกว่าปริญญาตรี 8. อื่นๆ (โปรดระบุ).....

ตอนที่ 2 ความพึงพอใจในการให้บริการของเทศบาลตำบลห้วยเหนียว อำเภอท่ามะกา จังหวัดกาญจนบุรี

ประเด็น	ระดับความพึงพอใจ				
	มากที่สุด	มาก	ปานกลาง	น้อย	น้อยที่สุด
ด้านกระบวนการขั้นตอนการให้บริการ					
1. ขั้นตอนการให้บริการไม่ยุ่งยาก สะดวก คล่องตัว					
2. การให้บริการเป็นไปตามระยะเวลาที่กำหนด					
3. การให้บริการเป็นไปตามระเบียบที่กำหนด					
4. การแจ้งแผนผังขั้นตอนการให้บริการ					
5. แบบฟอร์มมีความชัดเจน และมีตัวอย่างการกรอกแบบฟอร์มหรือคำร้อง					
6. ความเป็นธรรมของการบริการ เช่น เรียงตามลำดับก่อนหลัง มีความเสมอภาคเท่าเทียมกัน					
7. ความครบถ้วนถูกต้องของการให้บริการ					
ด้านช่องทางการให้บริการ					
8. มีการประชาสัมพันธ์การให้บริการ เช่น บอร์ดประชาสัมพันธ์ เสียงตามสาย เว็บไซต์					
9. มีช่องทางการรับฟังความคิดเห็นต่อการให้บริการ เช่น ตู้รับฟังความคิดเห็น เว็บไซต์					
10. การจัดให้มีสายด่วนนายกฯ หรือสายด่วนปลัดฯ					
ด้านเจ้าหน้าที่ผู้ให้บริการ					
11. ความสุภาพ กิริยามารยาทของเจ้าหน้าที่ผู้ให้บริการ					
12. ความเหมาะสมในการแต่งกาย บุคลิกลักษณะของเจ้าหน้าที่ผู้ให้บริการ					
13. ความเอาใจใส่ กระตือรือร้น และความพร้อมในการให้บริการ					
14. เจ้าหน้าที่มีความรู้ ความสามารถในการให้บริการ เช่น การตอบคำถาม ชี้แจงข้อสงสัย ให้คำแนะนำ ช่วยแก้ปัญหาได้					
15. เจ้าหน้าที่ให้บริการต่อผู้รับบริการเหมือนกันทุกราย โดยไม่เลือกปฏิบัติ					
16. ความซื่อสัตย์สุจริตในการปฏิบัติหน้าที่ เช่น ไม่รับสินบน ไม่หาประโยชน์ส่วนตัว ฯลฯ					
ด้านสิ่งอำนวยความสะดวก					
17. ความสะดวกของสถานที่ตั้งในการเดินทางมารับบริการ					
18. ความเพียงพอของสิ่งอำนวยความสะดวก เช่น น้ำดื่ม ที่จอดรถ ห้องน้ำ ที่นั่งคอยรับบริการ					
19. ความสะอาดของสถานที่ให้บริการโดยรวม					
20. ความเพียงพอของอุปกรณ์ เครื่องมือในการให้บริการ					
21. สถานที่มีความเป็นระเบียบ สะอาดต่อการติดต่อขอรับบริการ					
22. ป้ายข้อความ ป้ายประชาสัมพันธ์เกี่ยวกับการให้บริการมีความชัดเจน เข้าใจง่าย					
23. มีสื่อประชาสัมพันธ์/คู่มือและเอกสารให้ความรู้					
24. จุดหรือช่องทางการให้บริการมีความเหมาะสมและเข้าถึงได้สะดวก					

ตอนที่ 3 ความคิดเห็นและข้อเสนอแนะในการให้บริการ

.....
ขอขอบคุณในความร่วมมือในการตอบแบบสอบถาม สถาบันวิจัยและพัฒนา มหาวิทยาลัยราชภัฏหมู่บ้านจอมบึง